

# 桃園市水災危險潛勢地區保全計畫



桃園市政府

中華民國 108 年 4 月



## 目錄

第一章、目的	1
第二章、水災危險潛勢地區之劃定	1
第三章、水災危險潛勢地區應變暨疏散撤離措施	15
第四章、附則	24

## 圖目錄

圖 3-1 桃園市災情通報流程圖	15
圖 3-2 防汛器材運用流程圖	16
圖 3-3 移動式抽水機運用流程圖	19
圖 3-4 疏散撤離流程圖	21
圖 3-5 疏散撤離資訊傳遞流程圖	22
圖 4-1 水災疏散避難圖相關資訊配置圖	25
圖 4-2 疏散避難處所方向指示牌（樣式）	25
圖 4-3 疏散避難處所看板（樣式）	26

## 表目錄

表 2-1 桃園市水災危險潛勢地區保全計畫表	2
表 3-1 桃園市移動式抽水機預佈表	17

## 附錄

附錄一、桃園市淹水潛勢圖.....	29
附錄二、桃園市近三年重大淹水地區彙整表.....	39
附錄三、高積（淹）水潛勢區防汛熱點位置表.....	41
附錄四、桃園市災害通報單.....	44
附錄五、桃園市災情查報處置表.....	45
附錄六、災情管制表.....	46
附錄七、桃園市 108 年度淹水災情人員與防汛搶險隊員編組表.....	47
附錄八、桃園市防汛器材資源表.....	86
附錄九、河川局移動式抽水機聯絡表.....	88
附錄十、水利署移動式抽水機支援申請表.....	90
附錄十一、桃園市縣市級與鄉鎮市級水災疏散避難圖.....	91
附錄十二、桃園市轄內水災避難據點位置表.....	105
附錄十三、各轄區水災危險潛勢地區保全計畫參考範本格式.....	125
附錄十四、桃園市水災緊急通報資料表.....	126
附錄十五、桃園市水災災害權責分工表.....	129
附錄十六、桃園市水災應變水位站及警戒水位表.....	136
附錄十七、桃園市抽水站位置及管理聯絡人表.....	137
附錄十八、經濟部移動式抽水機運用及維護管理作業要點.....	138
附錄十九、經濟部淹水災害通報作業要點.....	143
附錄二十、各級政府災時對疏散撤離之作業分工事項表.....	150

## 第一章、目的

依據中華民國 103 年 1 月 29 日總統華總一義字第 10300013721 號令制定公布「流域綜合治理特別條例」第 11 條第 1 項規定，各該地方目的事業主管為防範氣候變遷導致之災害，應訂定防災應變計畫。各直轄市、縣(市)政府依「災害防救法」第 20 條第 1 項規定，原已訂有地區災害防救業務計畫，包括減災、整備、應變及復建等防救災等各階段計畫重點工作。

為進行水患防治工作，除加速推動流域整體治理外，並加強推動流域綜合治理計畫之避洪減災非工程措施，落實全民自主防災行動，持續推動及輔導水患自主防災社區、健全水情及災情資訊網絡，以及擴增移動式抽水機能量，提升防救災能量，並掌握桃園市轄管區域易受水害及水災危險潛勢地區，就其保全對象及警戒範圍擬訂各項應變暨疏散撤離措施，俾於颱風豪雨應變期間及時啟動相關應變及疏散撤離作業，以有效減少災損及保障保全對象生命財產安全。

## 第二章、水災危險潛勢地區之劃定

為因應不同雨量及極端氣候，針對桃園市分別繪製日降雨量 200、300、450、600、900 及 1200 毫米等不同淹水深度之淹水模擬潛勢圖(附錄一)，同時參考近三年重大淹水地區調查表及災害歷史地點調查，並製作該圖層(附錄二)。針對水災淹水潛勢圖內淹水嚴重地區、村里人口聚集處、重要保護標的或歷(近)年颱風豪雨有實際執行水災疏散撤離之區域等原則，據以劃定水災危險潛勢地區。

依據劃定之水災危險潛勢地區，並就該地區內之保全對象及其相對應之避難處所及疏散撤離通報人員(里長)等資料，製作成水災危險潛勢地區保全計畫表(表 2-1)，俾快速應用於疏散撤離作業。

表 2-1 桃園市水災危險潛勢地區保全計劃表

水災危險潛勢地區(區里)	保全戶數	保全人數	避難處所	避難處所地址	里長(撤離通報)	聯絡電話
八德區大成里	35	43	大成活動中心	八德區建國路 1199 號 2 樓	邱得盛	
八德區大勇里	40	56	八德區綜合大樓	八德區大智里福國北街 220 號	劉信通	
八德區福興里	52	60	福興活動中心	八德區大智里福國北街 220 號	姚成達	
八德區廣德里	28	32	綜合大樓	八德區大智里福國北街 220 號	吳在能	
八德區廣興里	62	73	綜合大樓	八德區大智里福國北街 220 號	呂理亮	
中壢區仁德里	47	47	德和公園遊樂場活動中心	桃園市中壢區仁德四街	吳導君	
中壢區正義里	27	27	中原大學	桃園市中壢區中北路 200 號	廖沛涔	
中壢區自信里	21	21	中山、中正里集會所	桃園市中壢區榮民路 396 號	徐瑞珍	
中壢區忠孝里	20	20	忠孝、中原、和平里集會所	桃園市中壢區元生二街 126 號 3 樓	游緣如	
中壢區忠義里	20	20	仁義、德義、忠義、普義四里聯	桃園市中壢區中華路二段 369-1 號	簡秋榮	

水災危險潛勢地區(區里)	保全戶數	保全人數	避難處所	避難處所地址	里長(撤離通報)	聯絡電話
			合集會所			
中壢區忠福里	52	52	忠福、幸福、永福里集會所	桃園市中壢區永福里南園二路 90 號	詹文耀	
中壢區普忠里	18	18	中原大學	桃園市中壢區中北路 200 號	許志煒	
中壢區普慶里	21	21	後寮里集會所	桃園市中壢區龍興路 701 巷 21 號	鍾洪玉女	
中壢區龍岡里	44	44	龍岡里集會所	桃園市中壢區龍岡路 3 段 7 號	吳淑情	
平鎮區北勢里	4	4	北勢活動中心	平鎮區振平街 153 號	張寶鈿	
平鎮區平南里	7	7	平鎮市長青文康中心	平鎮區開封街 88 號	江珮瑩	
平鎮區東勢里	10	10	東勢社區活動中心	平鎮區金陵路 5 段 55 號	游鳳祿	
平鎮區金星里	5	5	桃園市立平鎮幼兒園南勢分班	平鎮區金星里南安路 93 號	程明泉	
平鎮區廣達里	4	4	復旦國小	廣達里廣平街 1 號	黃坤圳	
平鎮區廣興里	13	13	平鎮市婦幼活動中心	平鎮市廣達里廣成街 10 號	溫秀英	
大溪區崁津部落	39	104	原住民文化會館	員林路 1 段 29 巷 101 號	林瑞興	

水災危險潛勢地區(區里)	保全戶數	保全人數	避難處所	避難處所地址	里長(撤離通報)	聯絡電話
桃園區大林里	60	63	大林社區活動中心	大原路 31 號	牛阡源	
桃園區大豐里	46	49	建國國小	昆明路 95 號	彭俊衡	
桃園區建國里	48	52	建國公園管理中心	建成街 88 號	徐揚帆	
桃園區雲林里	53	54	建國國小	昆明路 95 號	翁渭業	
桃園區福安里	57	59	陽明公園管理中心	介壽路 199 號	鄭西元	
桃園區福林里	35	39	陽明公園管理中心	介壽路 199 號	李瑞航	
桃園區豐林里	45	46	陽明公園管理中心	介壽路 199 號	簡士強	
桃園區中和里	13	15	市中心聯合集會所	民族路 110 號	許水來	
桃園區中興里	47	51	三里聯合活動中心	中正五街 315 號	藍俊德	
桃園區文化里	7	7	桃園國小	民權路 67 號	歐陽瀚	
桃園區文昌里	9	10	市中心聯合集會所	民族路 110 號	陳銘福	
桃園區文明	8	8	桃園國小	民權路 67 號	朱國銘	



水災危險潛勢地區(區里)	保全戶數	保全人數	避難處所	避難處所地址	里長(撤離通報)	聯絡電話
里						
桃園區北門里	19	19	北門國小	正康三街 139 號	蕭國章	
桃園區民生里	11	11	長青學苑	民權路 24 號 7 樓	林富明	
桃園區永興里	16	17	成功國小	三民路三段 22 號	葉昆展	
桃園區光興里	19	21	桃園區公所禮堂	縣府路 7 號	邱秀	
桃園區西門里	26	28	市中心聯合集會所	民族路 110 號	陳美卿	
桃園區西湖里	10	10	莊敬社區活動中心	新埔七街 169 巷 13 號	呂淑靜	
桃園區武陵里	22	23	長青學苑	民權路 24 號 7 樓	謝翔安	
桃園區長美里	9	10	市中心聯合集會所	民族路 110 號	邱愛香	
桃園區南門里	66	68	南門國小	復興路 303 號	吳宏泰	
桃園區南華里	18	24	市中心聯合集會所	民族路 110 號	林獻堂	
桃園區中山里	43	43	五里聯合集會所	中平路 118 號	李元宏	

水災危險潛勢地區(區里)	保全戶數	保全人數	避難處所	避難處所地址	里長(撤離通報)	聯絡電話
桃園區中平里	41	42	五里聯合集會所	中平路 118 號	顏秀錦	
桃園區中正里	35	36	桃園區公所禮堂	縣府路 7 號	賴莉莉	
桃園區中成里	42	42	三里聯合活動中心	中正五街 315 號	姜明月	
桃園區中信里	57	58	中山國小	國際路一段 1070 號	王震宇	
桃園區中原里	49	53	五里聯合集會所	中平路 118 號	王秀璞	
桃園區中泰里	17	17	中山國小	國際路一段 1070 號	陳信棠	
桃園區中聖里	188	194	中山國小	國際路一段 1070 號	崔美瑛	
桃園區中路里	30	30	五里聯合集會所	中平路 118 號	溫麗芳	
桃園區中德里	46	46	中山社區活動中心	國際路一段 575 號	蔡秀星	
桃園區文中里	15	17	三里聯合活動中心	中正五街 315 號	陳武卿	
桃園區玉山里	39	48	南門國小	復興路 303 號	何漢威	
桃園區泰山	27	28	桃園區公所禮堂	縣府路 7 號	游輝居	

水災危險潛勢地區(區里)	保全戶數	保全人數	避難處所	避難處所地址	里長(撤離通報)	聯絡電話
里						
桃園區龍山里	62	65	鴻撫宮	鴻撫街3號	林曾麗環	
桃園區龍安里	44	47	中山國小	國際路一段1070號	蕭卉君	
桃園區龍岡里	40	41	中山國小	國際路一段1070號	蕭愛圓	
桃園區龍祥里	52	57	鴻撫宮	鴻撫街3號	李玲娟	
桃園區龍壽里	50	50	三民里集會所	中山東路128號	張玉華	
桃園區龍鳳里	68	83	中山國小	國際路一段1070號	黃進仕	
桃園區中埔里	17	17	同德社區活動中心	永安北路500號	李阿進	
桃園區中寧里	23	24	北門國小	正康三街139號	陳明輝	
桃園區北埔里	34	34	同德社區活動中心	永安北路500號	何明來	
桃園區永安里	40	40	三里聯合活動中心	中正五街315號	莊育達	
桃園區同安里	43	44	北門國小	正康三街139號	游淑峯	

水災危險潛勢地區(區里)	保全戶數	保全人數	避難處所	避難處所地址	里長(撤離通報)	聯絡電話
桃園區同德里	22	22	同德社區活動中心	永安北路 500 號	張秀好	
桃園區自強里	50	53	會稽國小	春日路 1080 號	洪玉貞	
桃園區西埔里	17	18	西埔里活動中心	富國路 681 巷 19 弄路口	林正慶	
桃園區明德里	18	19	同德社區活動中心	永安北路 500 號	廖坤徽	
桃園區東埔里	51	53	北門國小	正康三街 139 號	江慶尚	
桃園區長安里	46	50	三里聯合活動中心	中正五街 315 號	陳俊亨	
桃園區長德里	36	37	三里聯合活動中心	中正五街 315 號	彭沛妤	
桃園區信光里	57	61	北門國小	正康三街 139 號	江家羚	
桃園區南埔里	35	38	三里聯合活動中心	中正五街 315 號	張寶鑾	
桃園區莊敬里	43	44	同德社區活動中心	永安北路 500 號	高淞泰	
桃園區慈文里	54	55	北門國小	正康三街 139 號	錡春發	
桃園區新埔	45	46	新埔里活動中心	南通路 65 號	官正平	

水災危險潛勢地區(區里)	保全戶數	保全人數	避難處所	避難處所地址	里長(撤離通報)	聯絡電話
里						
桃園區瑞慶里	39	42	同德社區活動中心	永安北路 500 號	徐麗玉	
桃園區寶安里	62	63	同德社區活動中心	永安北路 500 號	陳月花	
桃園區寶慶里	32	32	同德社區活動中心	永安北路 500 號	汝志超	
桃園區三元里	32	32	三元忠義里集會所	三元街 289 號	陳章立	
桃園區三民里	23	23	三民里集會所	中山東路 128 號	康進旺	
桃園區大有里	45	46	大有國小	大有路 220 號	張丁元	
桃園區大興里	75	78	會稽社區活動中心	興一街 65 巷 50 號	何金成	
桃園區成功里	21	23	三民里集會所	中山東路 128 號	李秀蓮	
桃園區汴洲里	56	57	汴洲老人活動中心	莊敬路一段 71 號	楊鑫坤	
桃園區忠義里	46	47	大業國小	大業路一段 135 號	陳永杉	
桃園區東山里	21	22	長青學苑	民權路 24 號 7 樓	游文章	

水災危險潛勢地區(區里)	保全戶數	保全人數	避難處所	避難處所地址	里長(撤離通報)	聯絡電話
桃園區東門里	25	26	東門國小	東國街 14 號	徐順欽	
桃園區青溪里	42	43	青溪國小	自強路 80 號	游萬金	
桃園區春日里	72	78	春日里活動中心	至善街 133 號	簡郁陞	
桃園區朝陽里	19	19	北門朝陽活動中心	朝陽街 63 號	卓正斌	
桃園區會稽里	72	76	會稽社區活動中心	興一街 65 巷 50 號	鄭麗花	
桃園區萬壽里	15	17	三民里集會所	中山東路 128 號	張桃	
桃園區寶山里	83	84	會稽社區活動中心	興一街 65 巷 50 號	黃寬量	
楊梅區月眉橋-水美里	5	5	水美社區活動中心	楊梅區楊新路二段 2 之 1 號	許霖雙	
楊梅區楊新路 3 段至 4 段老飯店-瑞原里、上田里	20	21	瑞原社區活動中心	楊梅區瑞原里民豐路 506 之 1 號	葉佐陸 古錦章	

水災危險潛勢地區(區里)	保全戶數	保全人數	避難處所	避難處所地址	里長(撤離通報)	聯絡電話
楊梅區民有路垃圾場旁-員本里	23	24	員本社區活動中心	楊梅區員本里2鄰員本路532之1號	陳奕霖	
楊梅區新明街地下道-富豐里	41	41	富岡社區活動中心	楊梅區新明街347巷2弄1號二樓	曾增有	
楊梅區埔心火車站後方-仁美里	8	8	金龍社區活動中心	楊梅區金龍里中興路236-1號	曾桂憲	
楊梅區中正路-豐野里	15	16	豐野社區活動中心	楊梅區豐野里信義街83巷25弄23號	王廷俊	
楊梅區中山北路一段(天成醫院至交流道)北上側-楊明里	46	46	大合社區活動中心	楊梅區大同里自立街2號	鍾能錦	
楊梅區高平路360巷5號-上田里	3	4	上田社區活動中心	楊梅區上田里和平路87號2樓	古錦章	
龍潭區上華里	28	28	上華里集會所	桃園市龍潭區大順路209號	龍昀慈	
龍潭區建林里	32	32	建林里集會所	桃園市龍潭區忠勇街97號	張淑美	

水災危險潛勢地區(區里)	保全戶數	保全人數	避難處所	避難處所地址	里長(撤離通報)	聯絡電話
龍潭區富林里	23	23	富林里集會所	桃園市龍潭區建國路 278 號	葉義風	
龍潭區三林里	22	22	三林社區活動中心	桃園市龍潭區三角林 37 號	楊仕鈺	
龍潭區九龍里	27	27	九龍社區活動中心	桃園市龍潭區五福街 330 號	曾順堂	
蘆竹區南榮里	4	4	蘆竹區公所	桃園市蘆竹區南崁里南崁路 150 號	張長祿	
蘆竹區中福里	4	4	大竹國中	桃園市蘆竹區大竹里大竹路國中巷 35 號	黃文錦	
觀音區白玉里	6	6	觀音區公所綠資源中心	觀音區觀新路 56 號	黃謀境	
觀音區武威里	6	6	武威社區活動中心	武威里 4 鄰 11 號	廖榮福	
觀音區三和里	5	5	觀音區公所綠資源中心	觀音區觀新路 56 號	莊崇坊	
觀音區大潭里	1	1	武威社區活動中心	武威里 4 鄰 11 之 1 號	彭明聰	
觀音區保生里	2	2	武威社區活動中心	武威里 4 鄰 11 之 1 號	謝文嫌	
觀音區崙坪里	0	0	上大社區活動中心	3 鄰 32 號	梁興明	
大園區大	11	11	大園國小學生活	大園區橫峰里 11 鄰中正	林文川	



水災危險潛勢地區(區里)	保全戶數	保全人數	避難處所	避難處所地址	里長(撤離通報)	聯絡電話
園、橫峰、田心里、			動中心	東路 160 號	許琇筑 黃興隆	
大園區溪海里、和平里	4	4	大園國小學生活動中心 大園國中學生活動中心 大園老人文康活動中心	大園區橫峰里 11 鄰中正東路 160 號 大園區圳頭里 4 鄰中華路 298 號 大園區田心里大觀路 118 號	劉健勳 劉鈺貞	
大園區埔心里	5	5	埔心社區活動中心	大園區埔心街 82 之 4 號二樓	李游彩雲	
大園區菓林里	2	2	三石社區活動中心	大園區三石里 9 鄰三和路 5 號	陳錫達	
大園區沙崙里 大園區海口里	3	3	沙崙社區活動中心	沙崙社區活動中心	駱文章	
大園區圳頭里	1	1	大園國中學生活動中	大園區圳頭里 4 鄰中華路 298 號	卓榮騰	
大園區內海里	2	2	內海貴文宮	大園區內海里 3 鄰內海墘 19 號	蔡炯烈	
大園區五權	2	2	五權社區活動中	大園區五權里 14 鄰中正	游振輝	

水災危險潛勢地區(區里)	保全戶數	保全人數	避難處所	避難處所地址	里長(撤離通報)	聯絡電話
里			心	東路二段 541 號		
大園區南港里	5	5	潮音國小	大園區南港里 16 鄰潮音路一段 188 號	許茂	
大園區后厝里	2	2	后厝社區活動中心	大園區后厝里 12 鄰中華路 595 號	林有財	

### 第三章、水災危險潛勢地區應變暨疏散撤離措施

#### 一、災情通報流程

依內政部「執行災情查報通報複式佈建措施」及經濟部「經濟部淹水災情通報作業要點」，擬訂災情通報流程圖（圖 3-1），以進行災情蒐集、通報、查證與追蹤災情處置（附錄三、四、五）。於汛期前完成各鄉鎮市災情巡察、通報、查證人員及防汛搶險隊編組，並依桃園市水務局緊急應變小組設置要點辦理編組任務（附錄六）。

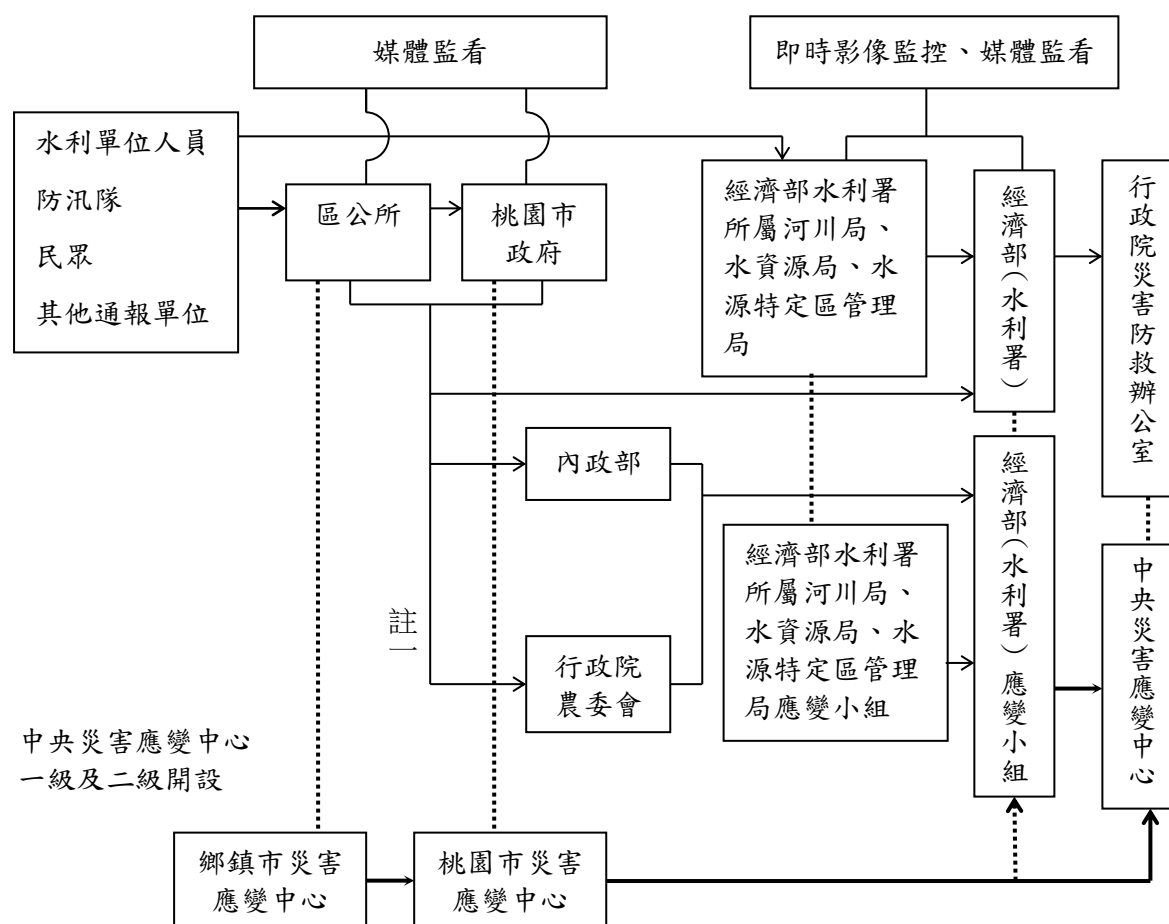

註一：屬市區排水（含下水道）淹水災害者，通報內政部；屬農田灌溉排水及野溪淹水災害者，通報行政院農業委員會；屬河川、區域排水淹水災害者，通報經濟部；前述災情應同時副知經濟部。

註二：縣市政府（災害應變中心）知悉災情，應立即指派或通知權責機關指派災情查證人員查證。查證人員或防汛隊隊員查證結果，應立即通報指派機關。經查災情有誤時，權責機關應予澄清。

註三：縣市政府（災害應變中心）應持續追蹤災情處置情形，通報行政院災害防救辦公室或陳報中央災害應變中心。俟災情排除或不影響交通與重要生活機能後，解除列管。

圖 3-1 桃園市災情通報流程圖

## 二、防汛器材運用流程

### (一) 掌握防汛器材資訊

掌握轄區桃園市各局處及區公所、第二與第十河川局及相關單位之防汛器材資源，製作桃園市防汛器材資源表(附錄七)，俾利有效調度或申請支援；並依防汛器材運用流程圖(圖 3-2)或視水情現況辦理防汛器材整備及防汛搶險事宜。

### (二) 防汛器材運用流程



圖 3-2 防汛器材應用流程圖

### 三、移動式抽水機運用流程

#### (一) 移動式抽水機預佈及調度

依水災危險潛勢地區保全計畫表所列水災危險潛勢地區或參考各雨量淹水潛勢圖，將本市及轄內各區公所實際控管運用之移動式抽水機進行預佈（表 3-1）並依實際水情作彈性調度，擬定移動式抽水機運用流程圖（圖 3-3），俾於災時有效執行抽排除淹（積）水。

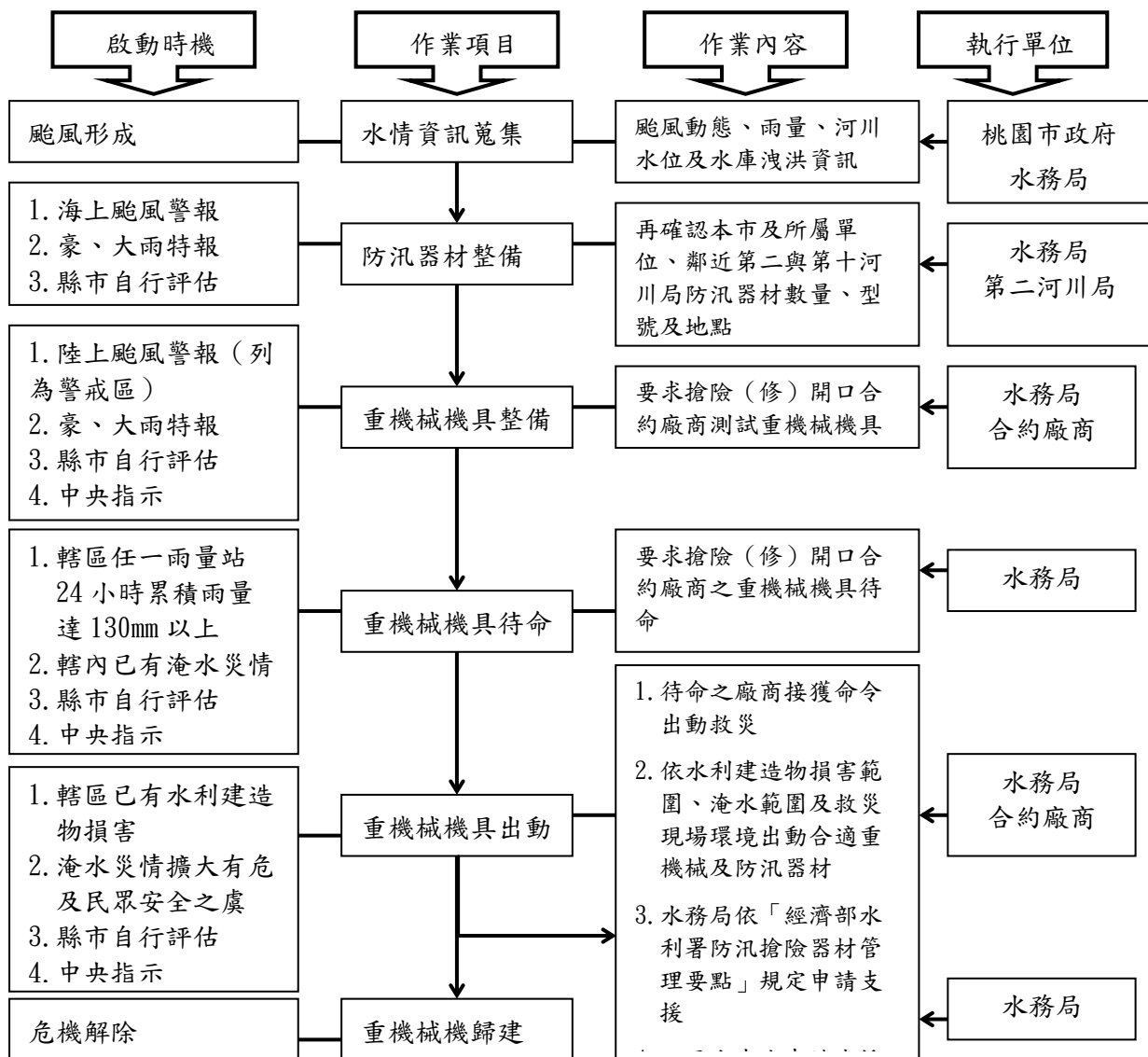
為掌握臨近第二河川局及第十河川局實際控管運用之大型移動式抽水機資訊，製作河川局移動式抽水機聯絡表（附錄八），當本市有支援需求時將依移動式抽水機運用流程圖申請支援（附錄九）。

表 3-1 桃園市移動式抽水機預佈表【備註：個資謹作防救災應用】

保全地區	尺寸	保管人	保管人電話	抽水機預佈地點
中壢區仁德里	301300221-000004	中壢區公所	技士 張國華 課長 黎萬正	中壢區仁德里
中壢區正義里	301300221-000005	中壢區公所	技士 張國華 課長 黎萬正	中壢區正義里
中壢區自信里	301300221-000006	中壢區公所	技士 張國華 課長 黎萬正	中壢區自信里
中壢區忠孝里	301350304-000002	中壢區公所	技士 張國華 課長 黎萬正	中壢區忠孝里
中壢區忠義里	301350304-000003	中壢區公所	技士 張國華 課長 黎萬正	中壢區忠義里
中壢區忠福里	301350304-000004	中壢區公所	技士 張國華 課長 黎萬正	中壢區忠福里
中壢區普忠里	301350304-000005	中壢區公所	技士 張國華 課長 黎萬正	中壢區普忠里
中壢區普慶里	301350304-000006	中壢區公所	技士 張國華 課長 黎萬正	中壢區普慶里

保全地區	尺寸	保管人	保管人電話	抽水機預佈地點
中壢區龍岡里	301350304-000007	中壢區公所	技士 張國華 課長 黎萬正	中壢區龍岡里

市府管理單位：科長 陳文龍 0937-116724 業務助理 黃舒郁 0911-293192

(二) 移動式抽水機運用作業流程



圖 3-3 移動式抽水機運用流程圖

### （三）移動式抽水機能量檢討：

桃園市評估目前自有及水利署調用至縣市之大型移動式抽水機，經檢討是足以因應近年縣市淹水災區救災抽排水之所需，並具防災應變機動及擬定完整維護保養計畫。

## 四、疏散撤離作業流程

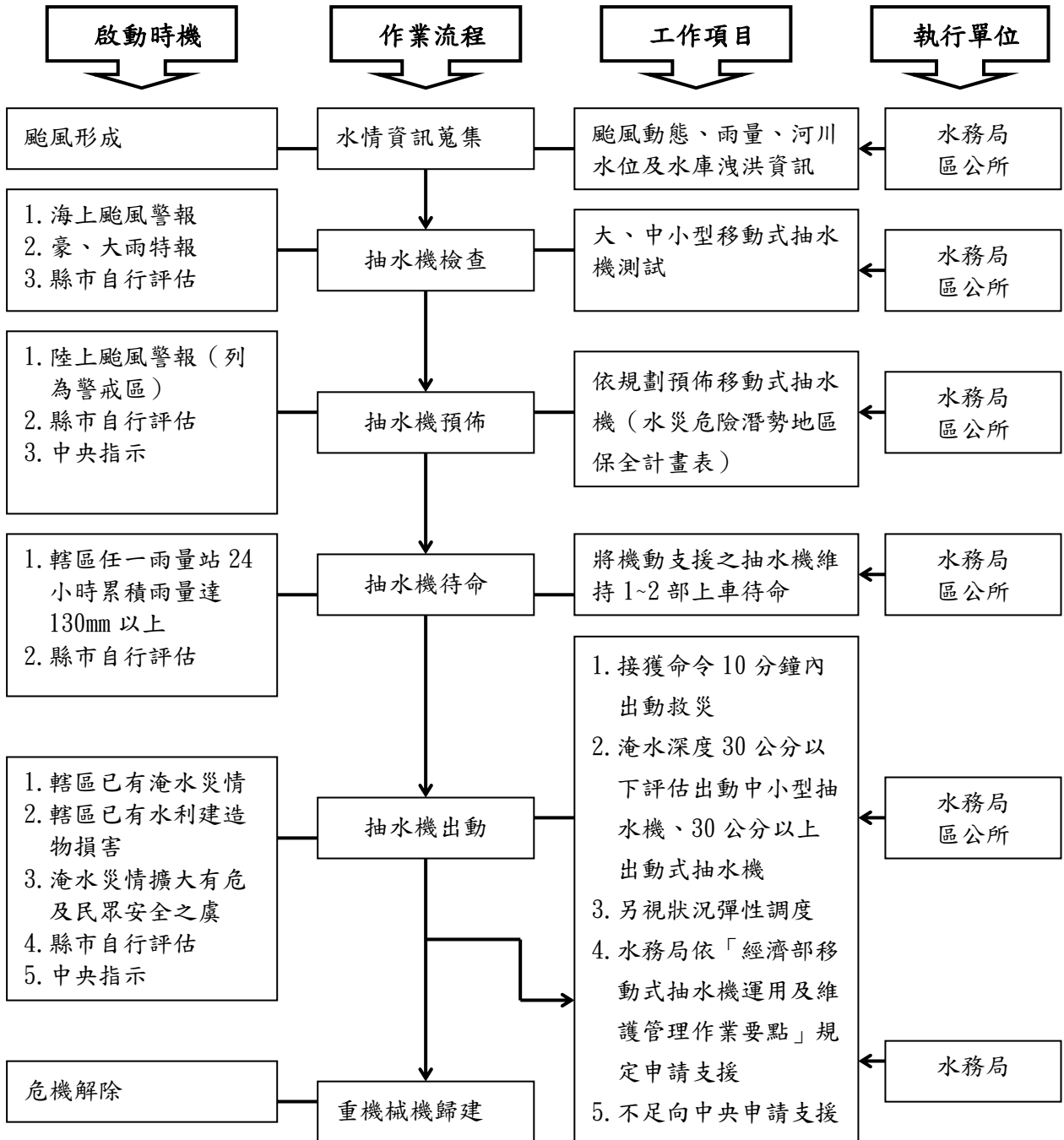
### （一）疏散撤離作業流程

依水災危險潛勢地區保全計畫表之水災危險潛勢地區、保全戶（人）數及疏散避難場所條件，繪製全市各轄區水災危險潛勢地區疏散避難圖（附錄十），並依經濟部函頒之「水災危險潛勢地區疏散撤離標準作業程序」擬定疏散撤離作業流程（圖 3-4）及資訊傳遞流程（圖 3-5），俾於水災時有效執行疏散撤離危險地區民眾，減少傷亡。

### （二）保全對象及疏散撤離定義

保全對象係單指水災危險潛勢地區內居民，特別是需支援護送之弱勢族群（如長期病患、獨居老人、行動不便、身心障礙等）或居住地下室者均應確實掌握，必要時應優先協助疏散撤離。

疏散撤離係指居民自住處平面疏散撤離至指定安全避難所、親友家，或垂直疏散至自家或同樓層 2 樓以上（如水庫潰壩應疏散至 5 樓以上）之安全處所。





圖 3-4 水災疏散撤離作業流程圖



圖 3-5 疏散撤離資訊傳遞流程圖

### (三) 疏散撤離權責分工

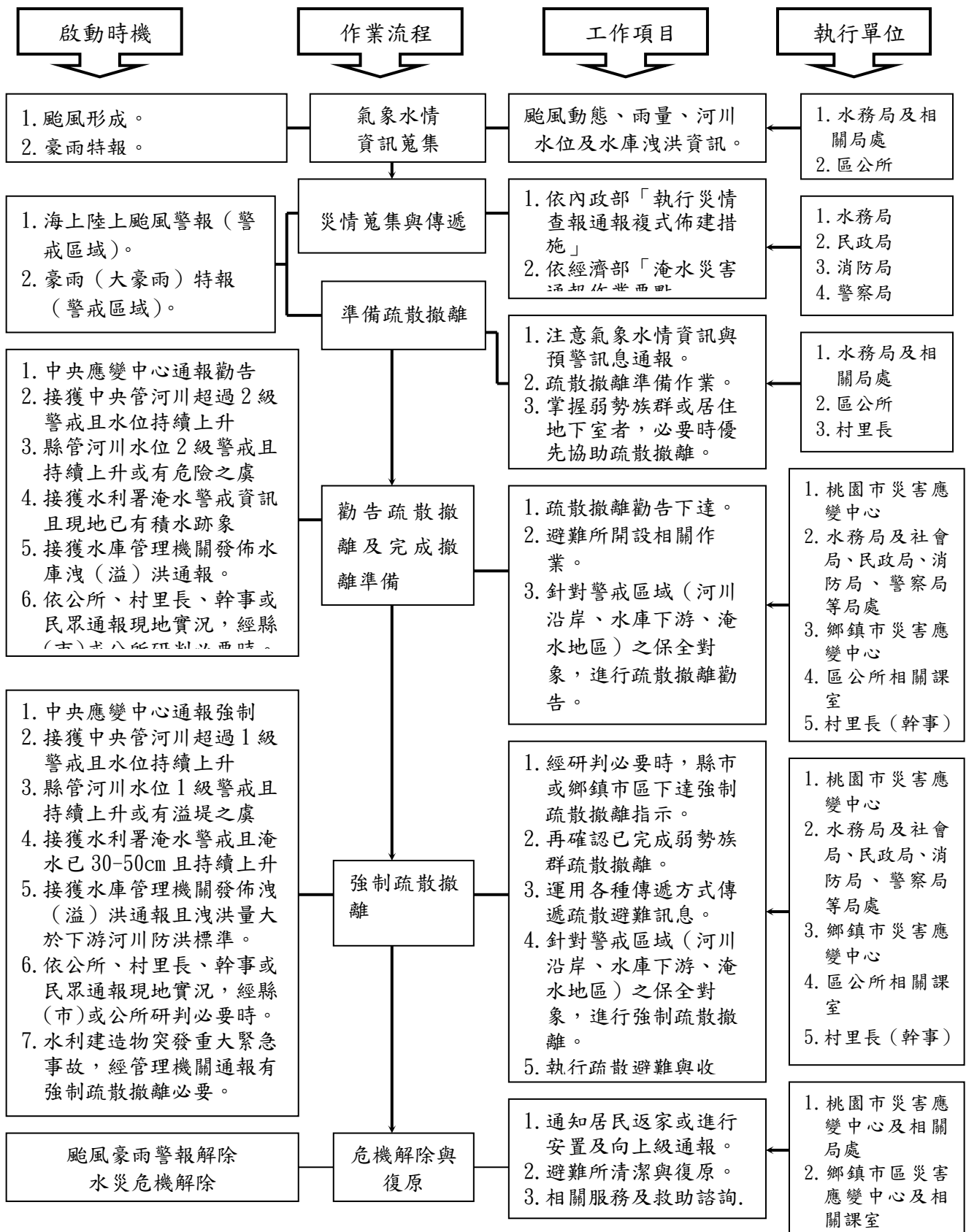
市府災害應變中心下達疏散撤離指示後，由本市水務局、警察局、消防局、衛生局、民政局、社會局及工務局各相關局處依權責分工（附錄十四）協助區災害應變中心辦理疏散撤離相關工作，儘速完成水災危險地區內民眾之撤離與後續工作。

## 五、落實全民自主防災行動，持續推動水患自主防災社區

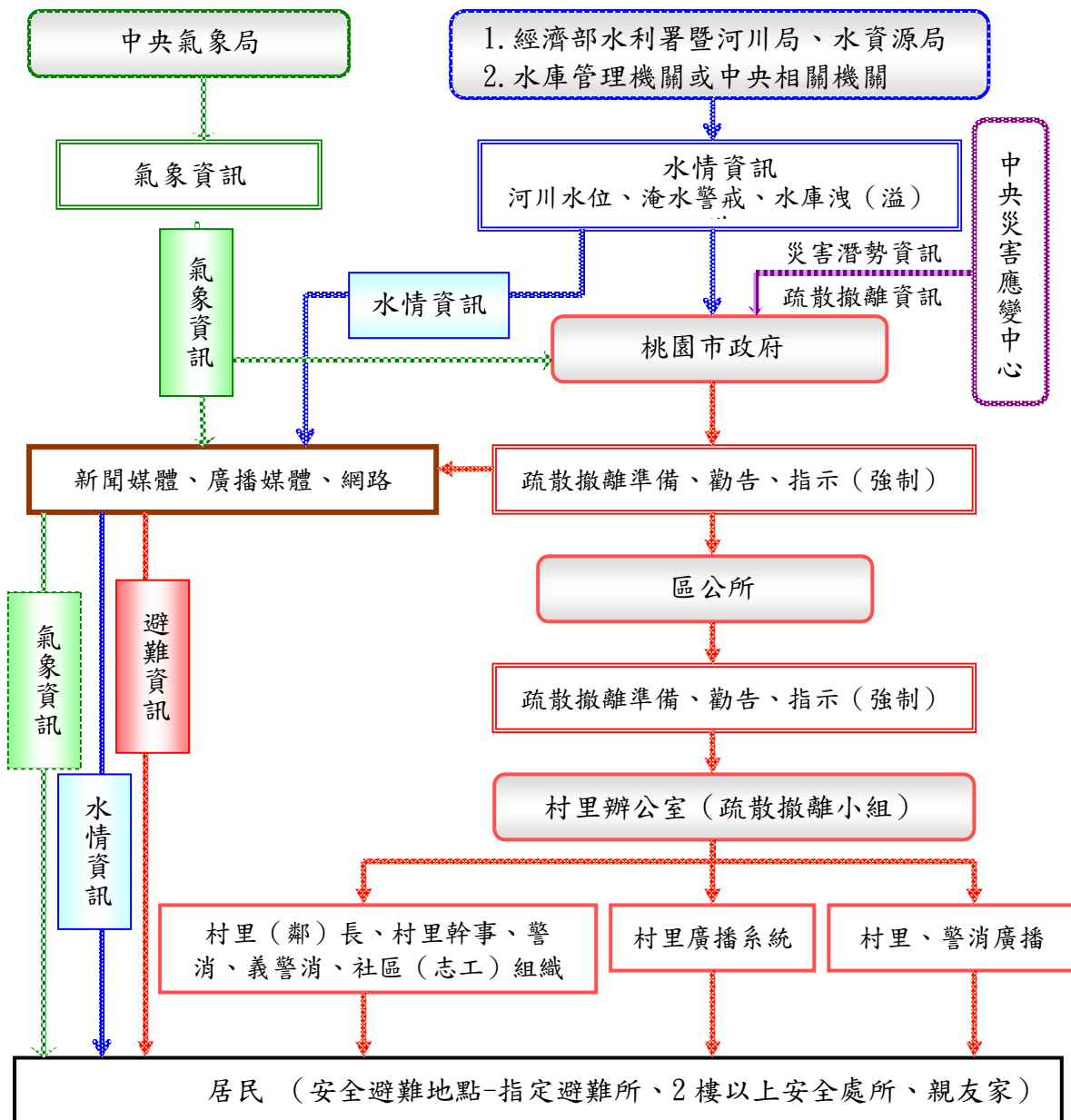
本府為落實全民自主防災行動，持續編列經費辦理既有水患自主防災社區防災教育訓練及演練，協助社區持續維運並於汛期間發揮自主防災功能，進而達到「先自助後公助」之目標。

本府為結合及增進民力運用，後續擬新成立水患自主防災社區，輔導社區推動自主防災相關工作。

## 六、健全水情及災情資訊網絡

本府建置水情災情監測與監控設施，強化水災應變功能及健全洪水與淹水預警系統(水位雨量站、水位站及 CCTV 站)功能，掌握水情災情最新資訊，並提供市內防救災單位、社區及民眾作為防救災之用。

## 第四章、附則

### 一、教育宣導

本府及轄區公所適時印製相關宣導資料及圖說，利用各種機會藉由防災教育宣導，教導民眾認識災害、建立正確風險及防災觀念，以提升全民防災意識及緊急應變能力。

### 二、疏散避難圖看板及疏散路線指示牌製作

本府及轄區推動將水災疏散避難圖製作成大型看板(如圖 4-1)，設置於村里內明顯處，另於村落人口聚集處或重要保護標的等沿途設置疏散避難處所方向指示牌(圖 4-2)，以達平時宣導、災時引導功能。疏散避難處所看板(圖 4-3)則設置於疏散避難處所外顯著位置，以明確標示疏散避難處所地點。

### 三、演練與計畫更新備查

本府及轄區公所針對本計畫平時加以演練(每年汛期前至少 1 次)，並於災時落實執行。

本府每年定期或不定期(重大水災後)更新水災危險潛勢地區保全計畫內容，以維持資料之正確性及有效性，並於每年汛期前提報經濟部備查。

### 四、督導區公所擬訂計畫或更新及提報備查

本府每年督導區公所擬訂計畫或更新該轄「水災危險潛勢地區保全計畫」，計畫內容以簡明及實用為原則，並應隨時維持計畫資料之正確性及有效性，同時於每年汛期前提報本府備查，俾使區公所落實水災疏散撤離之命令下達及通報應撤離之村里民眾等相關作業。鄉、鎮、市、區「水災危險潛勢地區保全計畫」參考範本格式，如附錄十



圖 4-2 疏散避難處所方向指示牌 (樣式)



圖 4-3 疏散避難處所看板（樣式）

# 附錄





# 附錄一、桃園市淹水潛勢圖

## 桃園市6小時延時定量降水150毫米淹水潛勢圖

經濟部水利署105年12月製作



0 4.5 9 18 公里

比例尺 1:62,500

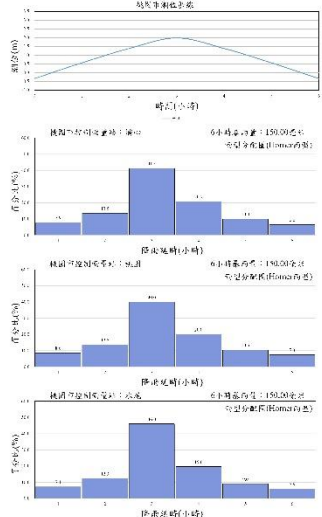
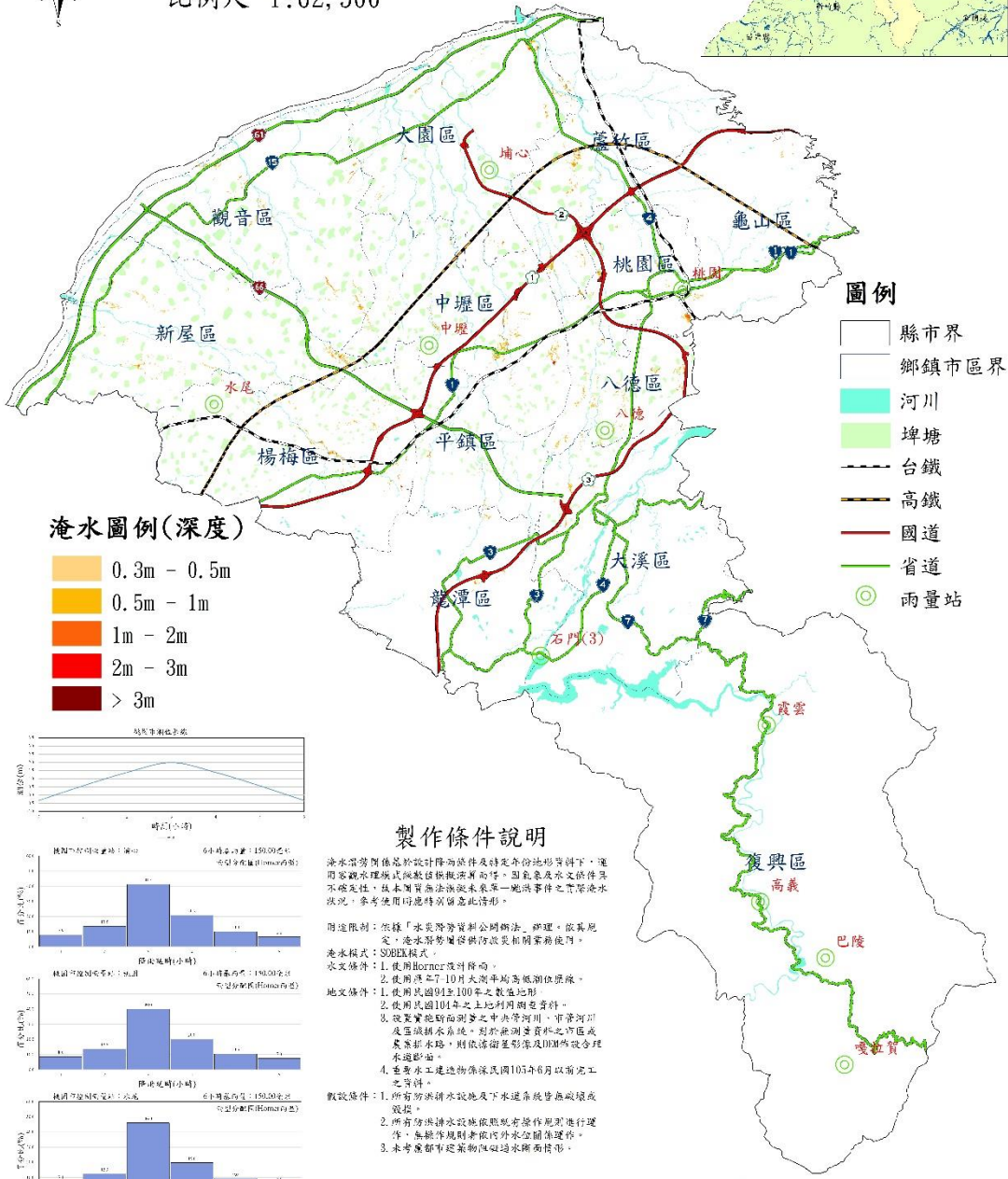
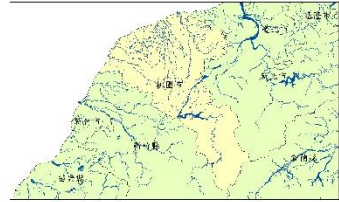

執行單位：巨廷工程顧問股份有限公司

# 桃園市6小時延時定量降水250毫米淹水潛勢圖

經濟部水利署105年12月製作

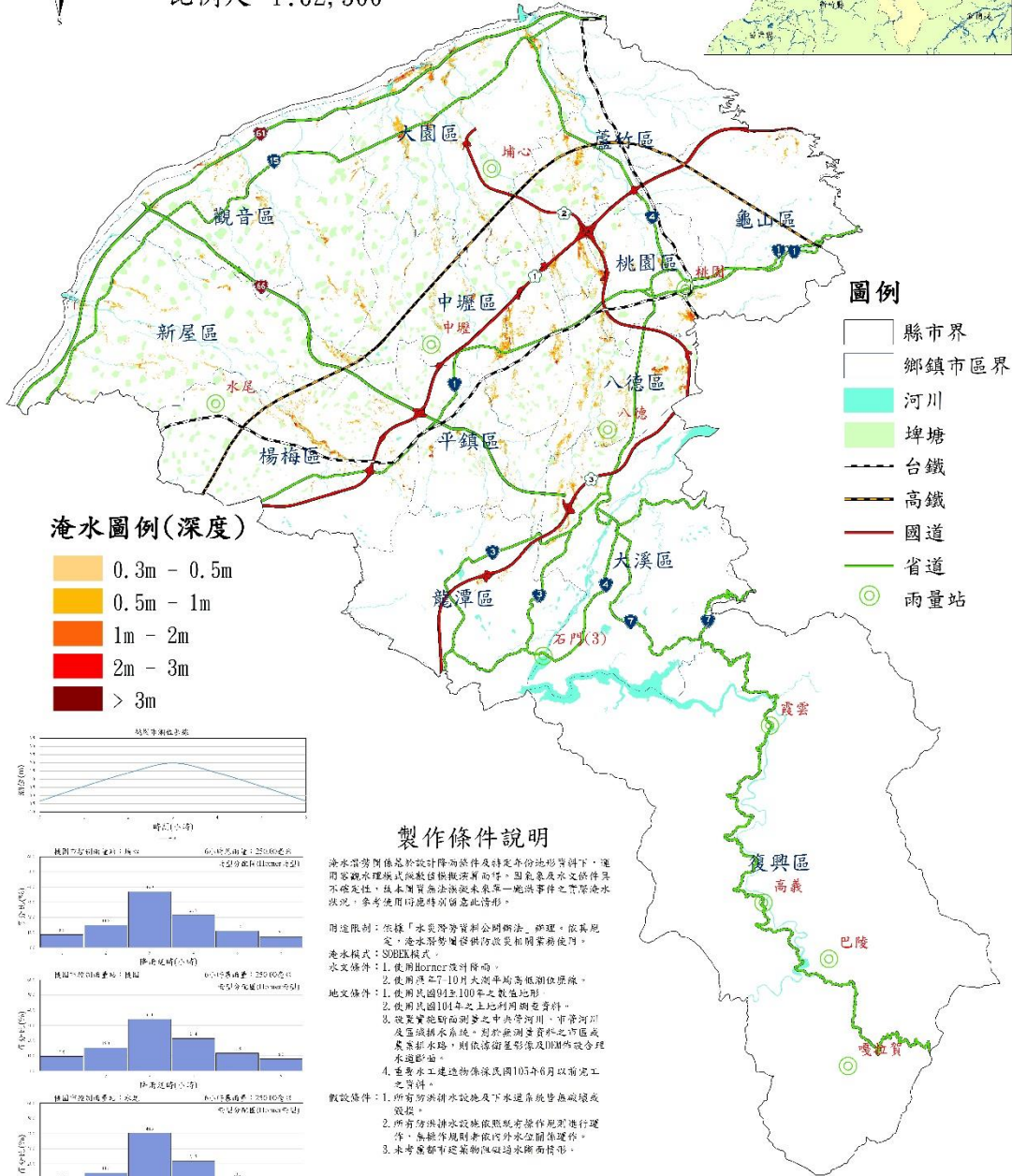
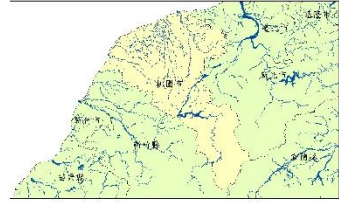
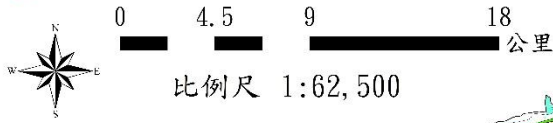

- 圖例**
- 縣市界
  - 鄉鎮市區界
  - 河川
  - 埤塘
  - 台鐵
  - 高鐵
  - 國道
  - 省道
  - 雨量站

## 淹水圖例(深度)

- 0.3m - 0.5m
- 0.5m - 1m
- 1m - 2m
- 2m - 3m
- > 3m

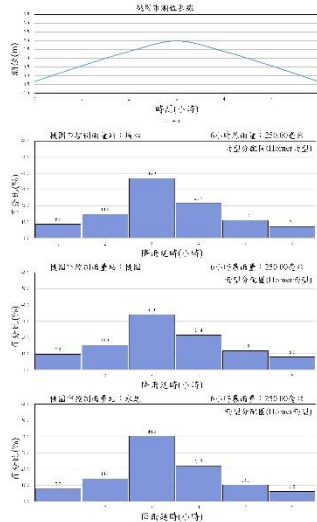

## 製作條件說明

淹水潛勢圖係基於設計降雨條件及特定地形條件下，運用電腦水理模式模擬推演所得，因氣象及水文條件具不確定性，故本圖僅供參考未來單一颱風事件之淹水潛勢狀況，參考使用時應特別留意此情形。

用途限制：依據「水災防救災計劃編制法」辦理，依其規定，淹水潛勢圖僅供防災與相關業務使用。

淹水模式：SURGE模式。

- 水文條件：1. 使用Hornner匯流係數。  
2. 使用洪平7-10月大測平均高低潮位歷線。  
3. 使用民國94年100年之數值地形。  
4. 設置實地斷面測量之中央管河川、市管河川及區域排水系統，對於無測量資料之河段或聚落排水路，則依據衛星影像及DEM所設合理水邊線。

- 數值條件：1. 所有防沖排洪設施及下水道系統皆無障礙或廢損。  
2. 所有防沖排洪設施依照既有操作規程進行運作，無標準規程者依內外水壘關係運作。  
3. 本淹水潛勢圖係以民國103年6月以前完工之資料。

執行單位：巨廷工程顧問股份有限公司

# 桃園市6小時延時定量降水350毫米淹水潛勢圖

經濟部水利署105年12月製作

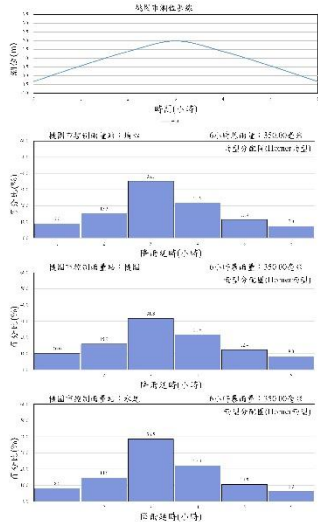
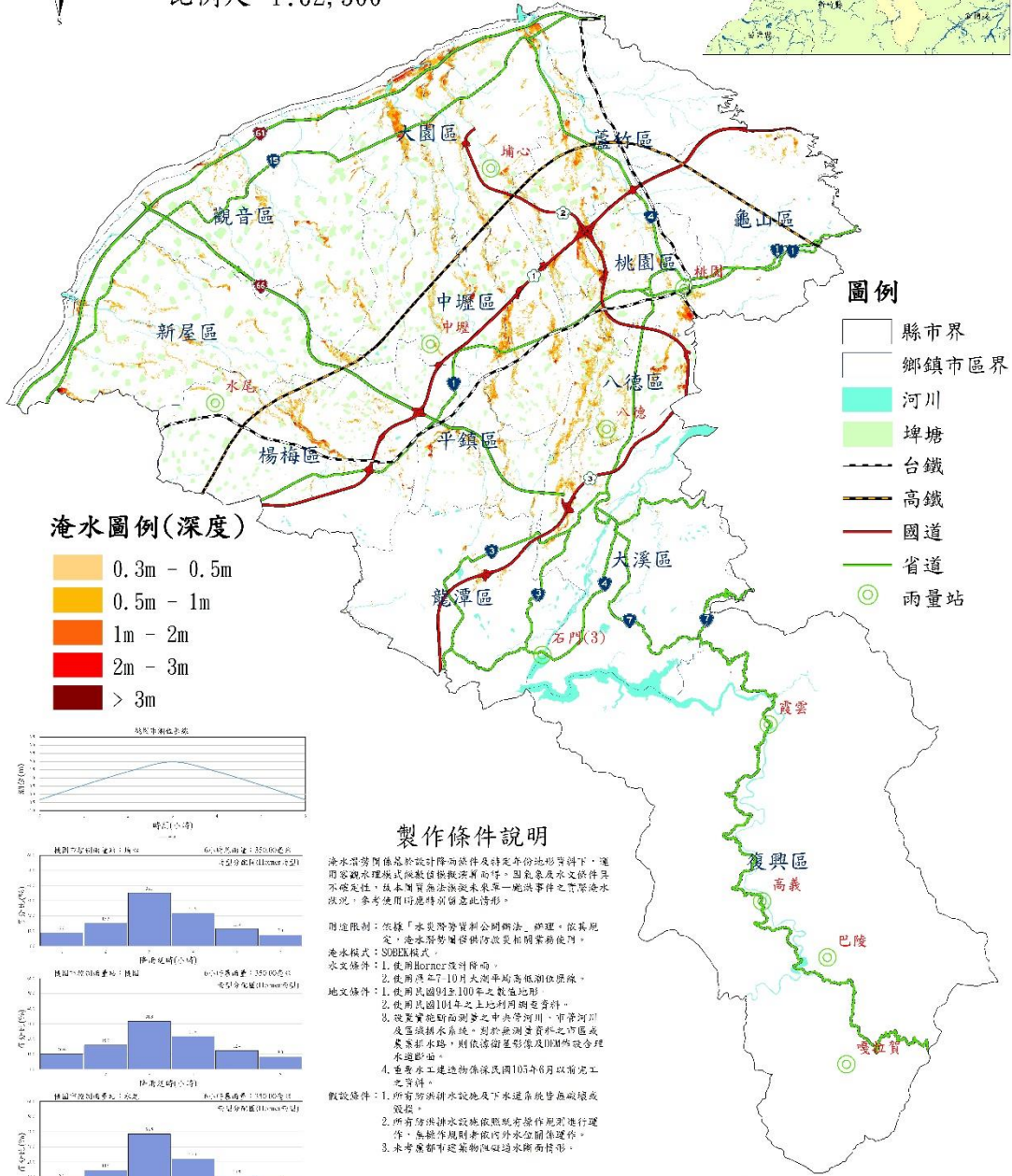
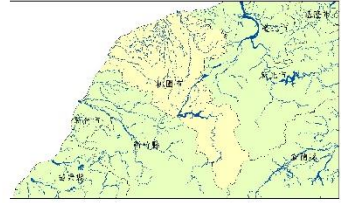
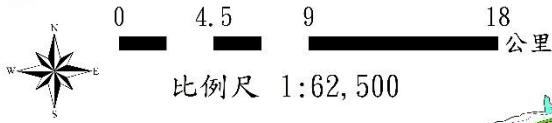

### 製作條件說明

淹水潛勢圖係基於設計降雨條件及特定地形條件下，運用電腦水理模式模擬推估淹水情形，因氣象及水文條件具不確定性，故本圖僅供推估未來某一颱風事件之淹水潛勢淹水狀況，參考使用時應特別留意此情形。

- 用途限制：**依據「水災防救災辦公用辦法」辦理，依其規定，淹水潛勢圖僅供防汛及相關業務使用。
- 淹水模式：**SURGE模式
- 水文條件：**
1. 使用Hornner匯流係數。
  2. 使用洪平7-10月大測平均高低潮位歷線。
- 地文條件：**
1. 使用民國94年100年之數值地形。
  2. 使用民國101年之土地利用調查資料。
  3. 設置實際斷面測量之中央管河川、市管河川及區域排水系統，對於無測量資料之河區或聚落排水路，則依據衛星影像及DEM所設合理水道斷面。
  4. 重要水工建造物係採民國103年6月以前完工之資料。
- 假設條件：**
1. 所有防汛排水設施及下水道系統皆無障礙或廢損。
  2. 所有防汛排水設施依照既有操作規範進行運作，無標準規範外之非常關聯運作。
  3. 本淹水潛勢圖係以淹水潛勢圖之淹水情形。

執行單位：巨廷工程顧問股份有限公司

# 桃園市12小時延時定量降水200毫米淹水潛勢圖

經濟部水利署105年12月製作

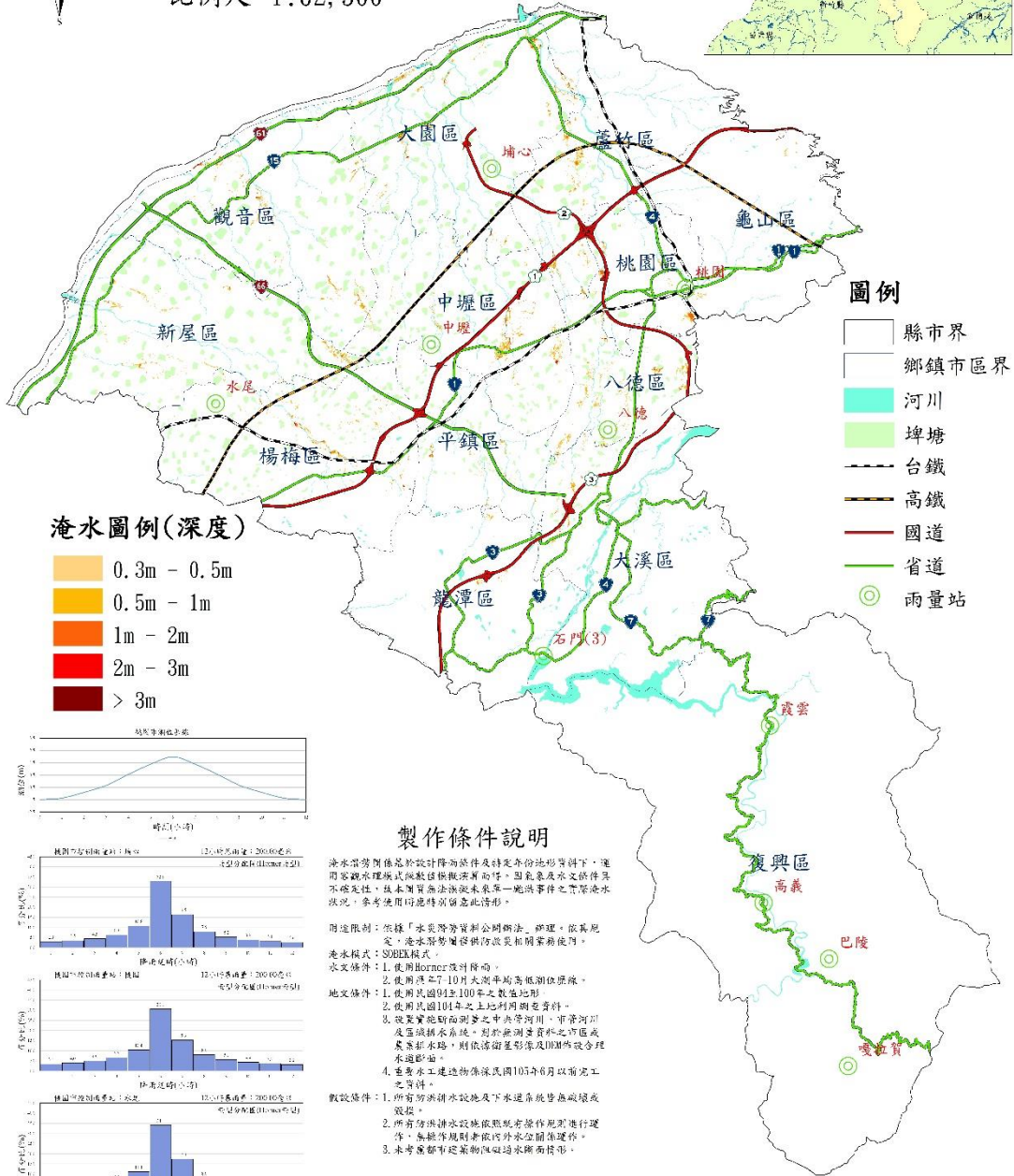
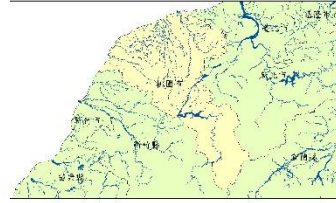
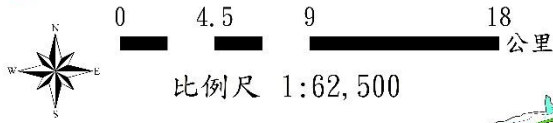

### 圖例

- 縣市界
- 鄉鎮市區界
- 河川
- 埤塘
- 台鐵
- 高鐵
- 國道
- 省道
- 雨量站

### 淹水圖例(深度)

- 0.3m - 0.5m
- 0.5m - 1m
- 1m - 2m
- 2m - 3m
- > 3m

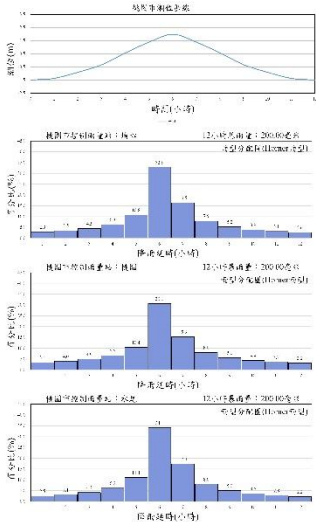

### 製作條件說明

淹水潛勢圖係基於設計降雨條件及特定地形條件下，運用電腦水理模式模擬推演所得，因氣象及水文條件具不確定性，故本圖實無法推演未來每一颱風事件之實際淹水狀況，參考使用時應特別留意此情形。

用途限制：依據「水災防救災制公同辦法」辦理，依其規定，淹水潛勢圖僅供防救災相關業務使用。

淹水模式：SURGE模式。

- 水文條件：1. 使用Hornner匯流係數。  
2. 使用洪平7-10月大測平均高低潮位歷線。  
3. 使用民國94年之數值地形。  
4. 設置實地斷面測量之中央管河川、市管河川及區域排水系統，對於無測量資料之河段或聚斂排水路，則依據衛星影像及DEM所設合理水邊線。

- 數值條件：1. 所有防沖排洪設施及下水道系統皆無障礙或廢損。  
2. 所有防沖排洪設施依照既有操作規程進行運作，無標準規程者依內外水空關係運作。  
3. 本圖係都市建築物保護過水斷面情形。

執行單位： 巨廷工程顧問股份有限公司

# 桃園市12小時延時定量降水300毫米淹水潛勢圖

經濟部水利署105年12月製作

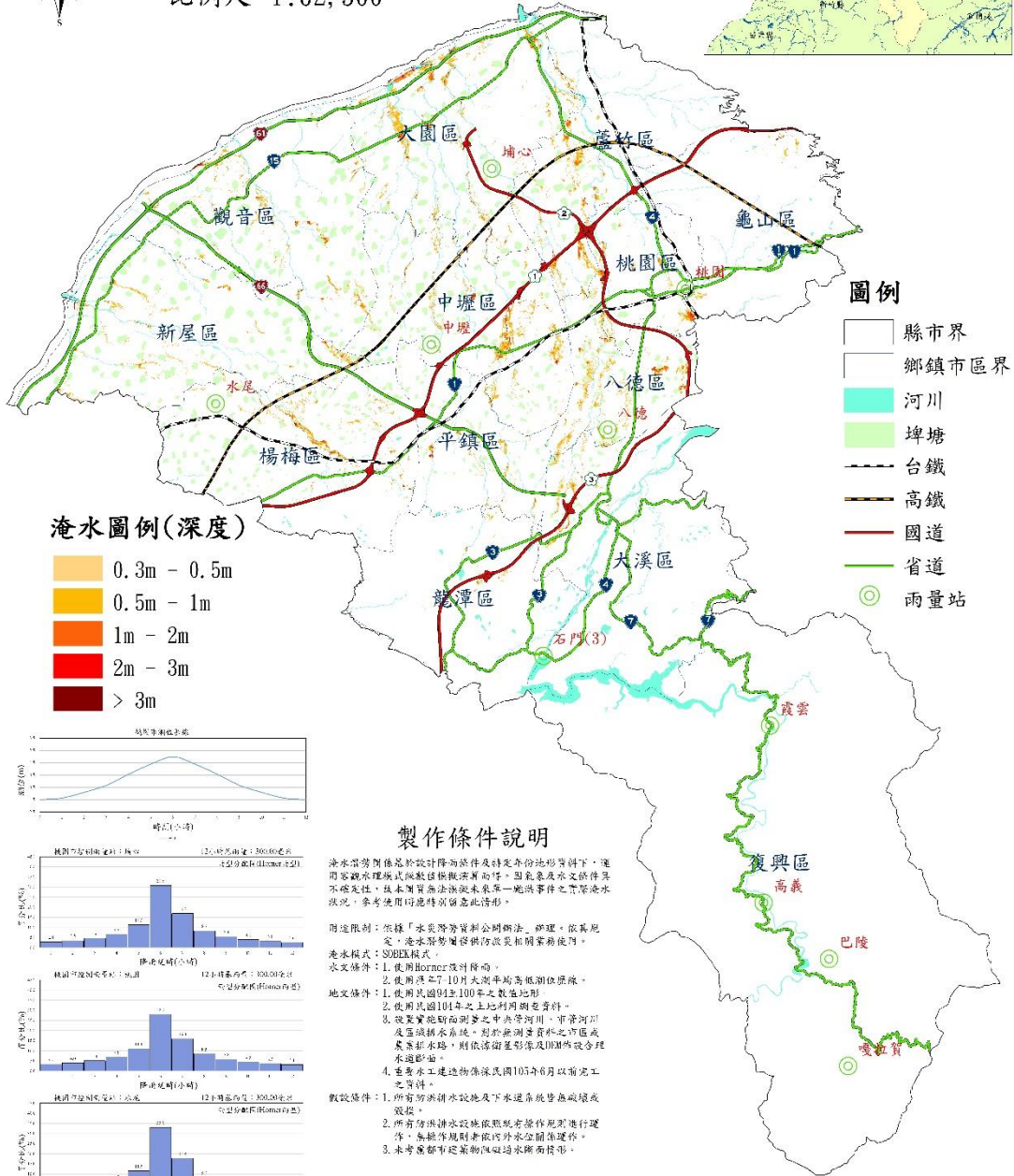
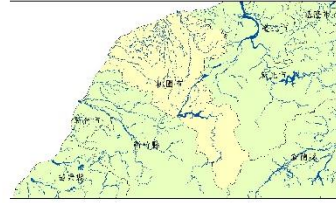
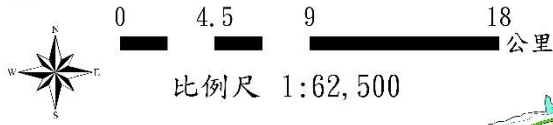

### 圖例

- 縣市界
- 鄉鎮市區界
- 河川
- 埤塘
- 台鐵
- 高鐵
- 國道
- 省道
- 雨量站

### 淹水圖例(深度)

- 0.3m - 0.5m
- 0.5m - 1m
- 1m - 2m
- 2m - 3m
- > 3m

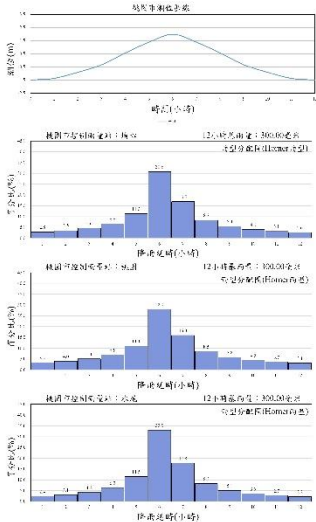

### 製作條件說明

淹水潛勢圖係基於設計降雨條件及特定地形條件下，運用電腦水理模式模擬推演所得，因氣象及水文條件具不確定性，故本圖實無法推演未來單一颱風事件之實際淹水狀況，參考使用時應特別留意此情形。

附註限制：依據「水災防救災制公同辦法」辦理，依其規定，淹水潛勢圖僅供防救災相關業務使用。

- 淹水模式：SORM格式
- 水文條件：1. 使用Hornner匯流係數。  
2. 使用洪平7-10月大測平均高低潮位歷線。  
3. 設置實地斷面測量之中央管河川、市管河川及區域排水系統，對於無測量資料之河段或聚落排水路，則依據衛星影像及DEM作成合理系數推估。
4. 重要水工建造物係採民國103年6月以前完工之資料。

- 數值條件：1. 所有防沖排洪設施及下水道系統皆無障礙或廢損。  
2. 所有防沖排洪設施依照既有操作規範進行運作，無標準規範外水空留保留運作。  
3. 本圖係都市建築物保固過水斷面情形。

執行單位： 巨廷工程顧問股份有限公司

# 桃園市12小時延時定量降水400毫米淹水潛勢圖

經濟部水利署105年12月製作

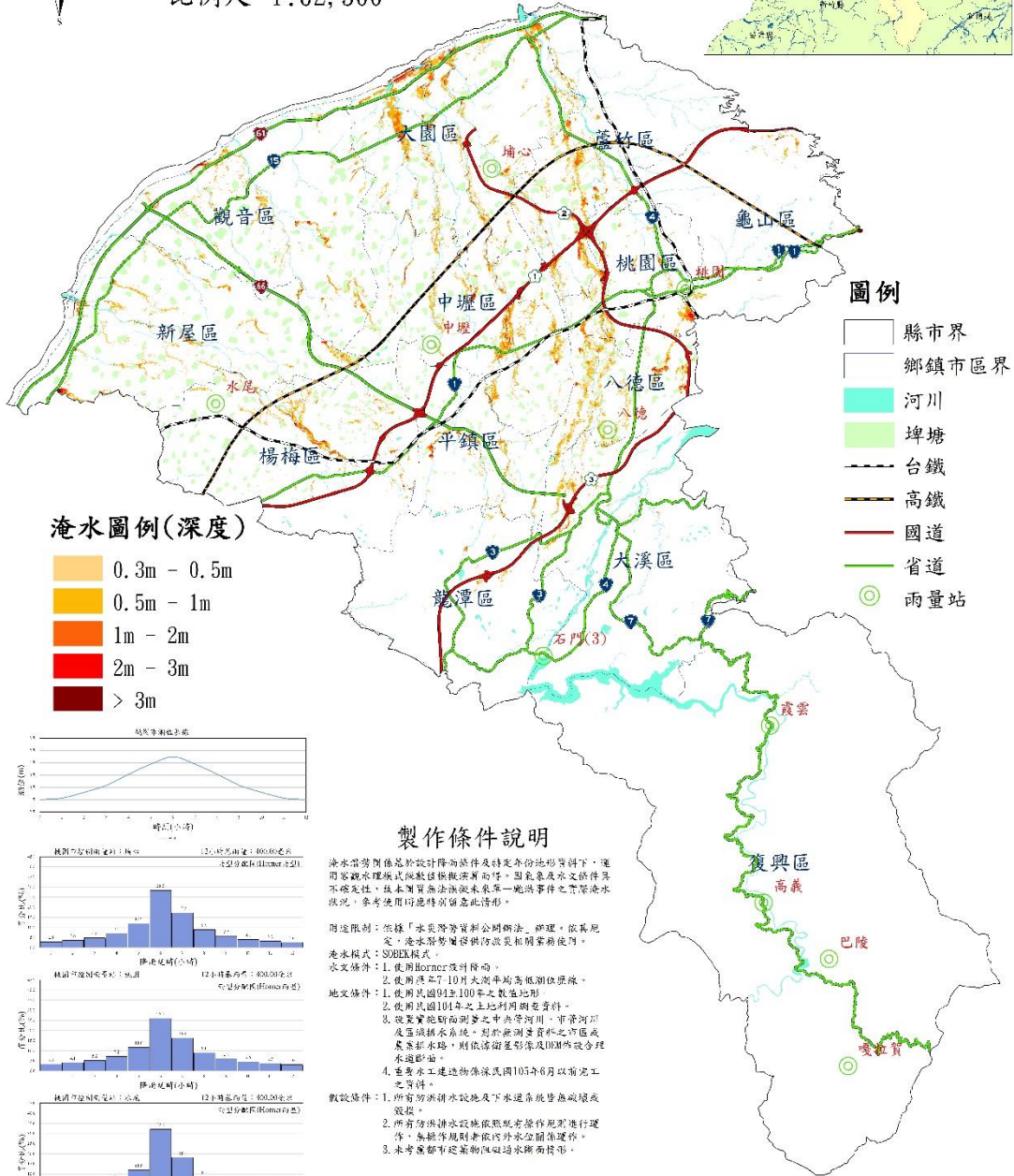
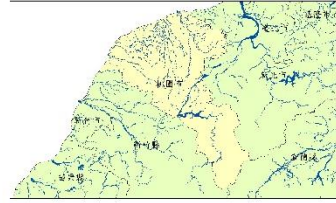
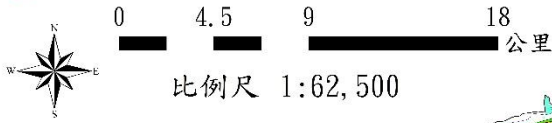

## 淹水圖例(深度)

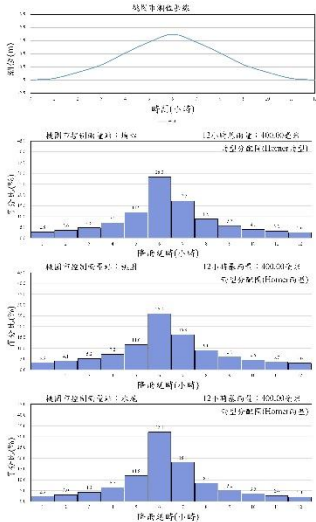

## 製作條件說明

淹水潛勢圖係基於設計降雨條件及特定各份地形資料下，運用電腦水理模式模擬推演所得，因氣象及水文條件具不確定性，故本圖實無法推演未來每一颱風事件之實際淹水狀況，參考使用時應特別留意此情形。

附註限制：依據「水災防救災計劃編制法」辦理，依其規定，淹水潛勢圖僅供防災相關業務使用。

- 淹水模式：SURGE模式
- 水文條件：1. 使用Horton匯流係數。  
2. 使用洪平7-10月大測平均高低潮位歷線。  
3. 使用民國94年之數值地形。
- 水文條件：1. 使用民國104年之土地利用圖資料。  
2. 設置實地斷面測量之中央管河川、市管河川及區域排水系統，對於無測量資料之河區或聚落排水路，則依據衛星影像及DEM作成合理水道網路。  
3. 重要水工建造物係採民國103年6月以前完工之資料。
- 數值條件：1. 所有防沖排洪設施及下水道系統皆無破壞或廢損。  
2. 所有防沖排洪設施依照既有操作規程進行運作，無標準規程者依內外水區關係運作。  
3. 本圖僅顯示建築物保護過水斷面情形。

執行單位：巨廷工程顧問股份有限公司

# 桃園市24小時延時定量降水200毫米淹水潛勢圖



經濟部水利署105年12月製作



0 4.5 9 18 公里

比例尺 1:62,500

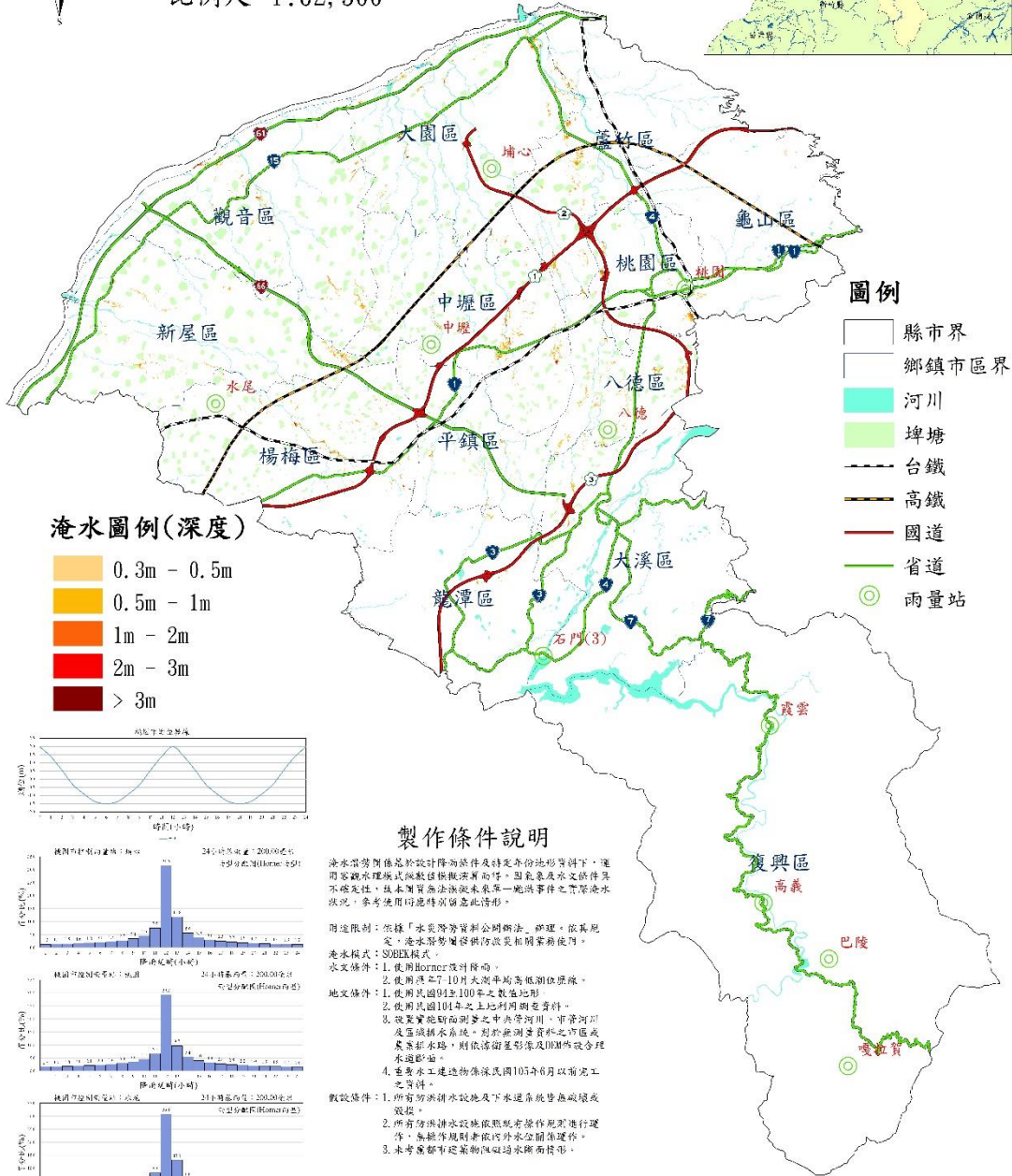
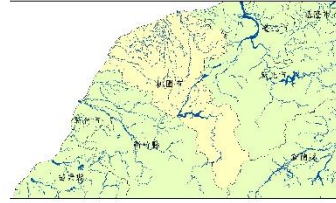

### 圖例

- 縣市界
- 鄉鎮市區界
- 河川
- 埤塘
- 台鐵
- 高鐵
- 國道
- 省道
- 雨量站

### 淹水圖例(深度)

- 0.3m - 0.5m
- 0.5m - 1m
- 1m - 2m
- 2m - 3m
- > 3m

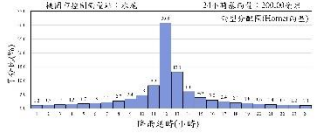
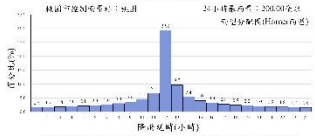
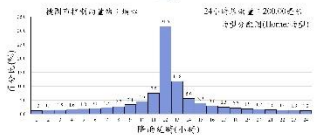
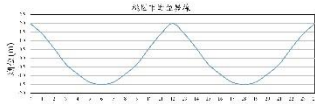

### 製作條件說明

淹水潛勢圖係基於設計降雨條件及特定地形等條件下，運用電腦水理模式模擬推演而得，因氣象及水文條件具不確定性，故本圖實無法推演未來每一颱風事件之實際淹水狀況，參考使用時應特別留意此情形。

用途限制：依據「水災防救災計劃辦法」辦理，依其規定，淹水潛勢圖僅供防災與相關業務使用。

淹水模式：SURGE模式

- 水文條件：1. 使用Hornner匯流係數。  
2. 使用洪平7-10月大測平均高低潮位歷線。  
3. 設置實地斷面測量之中央管河川、市管河川及區域排水系統，對於無測量資料之河段或聚落排水路，則依據衛星影像及DEM作成合理推定斷面。  
4. 重要水工建造物係採民國103年6月以前完工之資料。

- 數值條件：1. 所有防沖排洪設施及下水道系統皆無破壞或廢損。  
2. 所有防沖排洪設施依照既有操作規範進行運作，無標準規範外水空開關運作。  
3. 本圖僅顯示建築物保護過水斷面情形。

執行單位： 巨廷工程顧問股份有限公司

# 桃園市24小時延時定量降水350毫米淹水潛勢圖

經濟部水利署105年12月製作

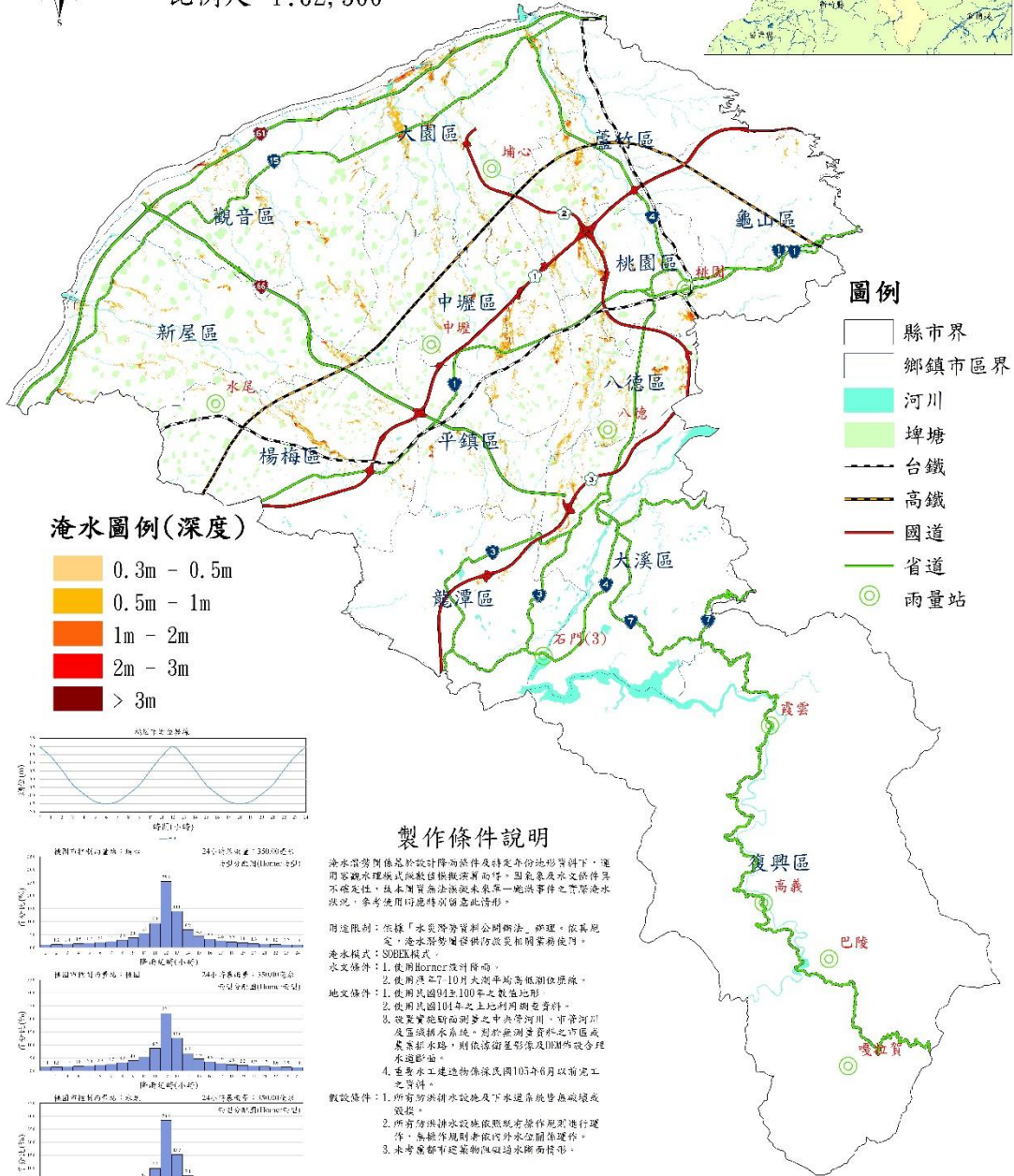
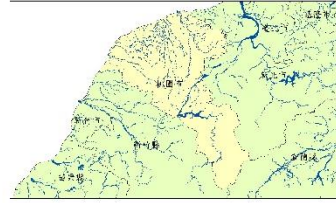
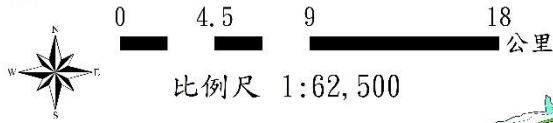

- 圖例**
- 縣市界
  - 鄉鎮市區界
  - 河川
  - 埤塘
  - 台鐵
  - 高鐵
  - 國道
  - 省道
  - 雨量站

**淹水圖例(深度)**

- 0.3m - 0.5m
- 0.5m - 1m
- 1m - 2m
- 2m - 3m
- > 3m

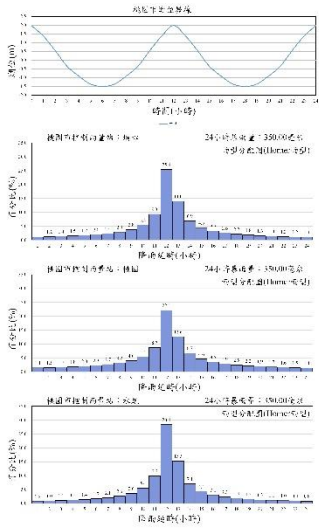

**製作條件說明**

淹水潛勢圖係基於設計降雨條件及特定地形條件下，運用電腦水理模式模擬推估所得，因氣象及水文條件具不確定性，故本圖實無法推測未來單一颱洪事件之實際淹水狀況，參考使用時應特別留意此情形。

用途限制：依據「水災防救災計劃編制法」辦理，依其規定，淹水潛勢圖僅供防災相關業務使用。

淹水模式：SURGE模式。

- 水文條件：1. 使用Hornner河網推估。  
2. 使用洪平7-10月大測平均高低潮位歷線。  
3. 使用民國94年之數值地形。  
4. 設置實地斷面測量之中央管河川、市管河川及區域排水系統，對於無測量資料之河段或聚落排水路，則依據衛星影像及DEM作假合理推估。  
5. 重要水工建造物係採民國103年以前完工之資料。

- 假設條件：1. 所有防沖排洪設施及下水道系統皆無破壞或廢損。  
2. 所有防沖排洪設施依照既有操作規範進行運作，無標準規範外之非常關聯運作。  
3. 未考慮都市建築物阻礙過水斷面情形。

執行單位：巨廷工程顧問股份有限公司



# 桃園市24小時延時定量降水500毫米淹水潛勢圖

經濟部水利署105年12月製作

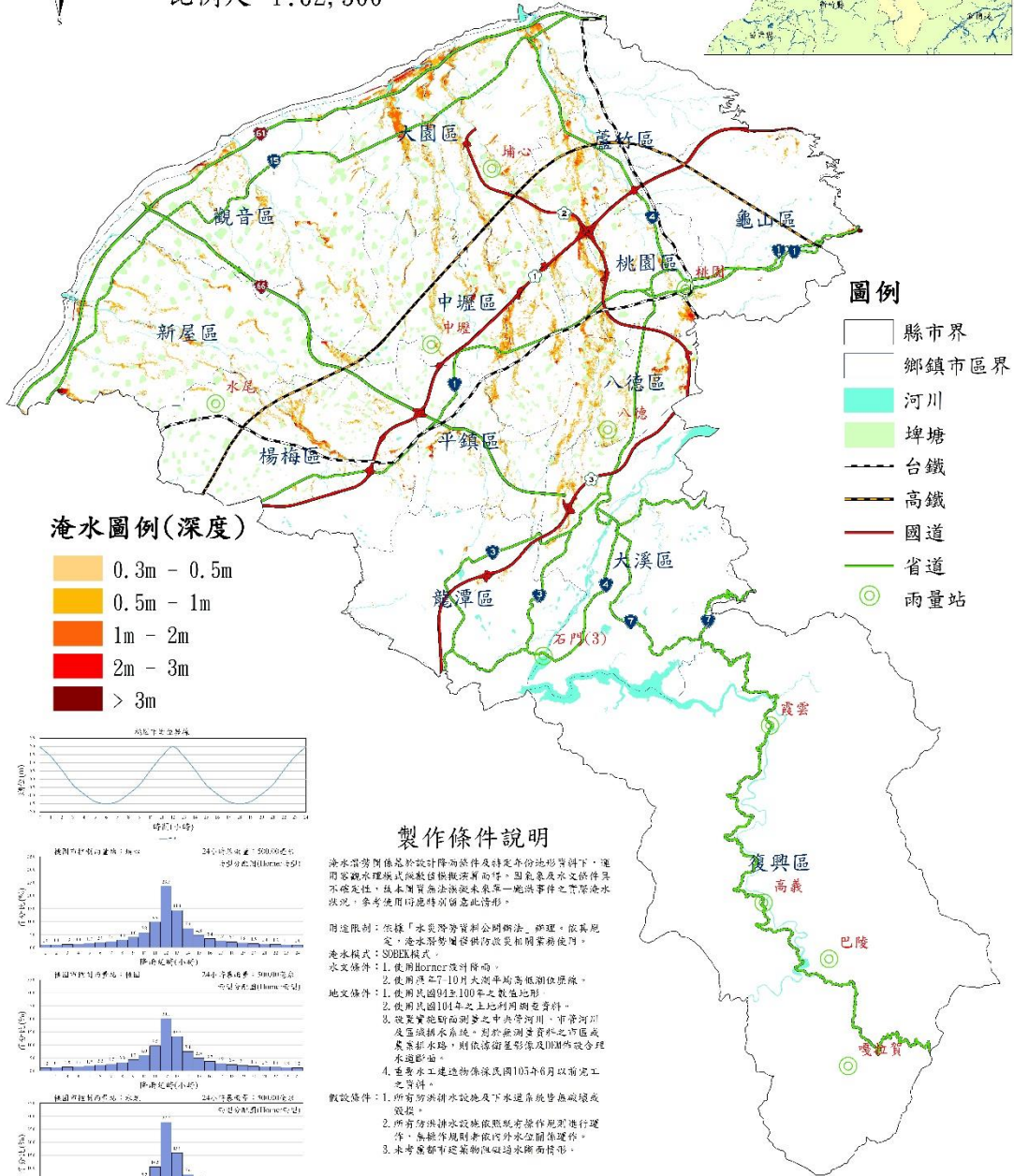
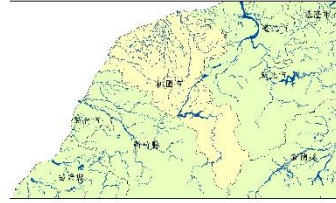
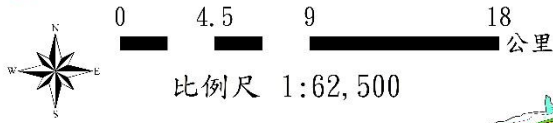

### 圖例

- 縣市界
- 鄉鎮市區界
- 河川
- 埤塘
- 台鐵
- 高鐵
- 國道
- 省道
- 雨量站

### 淹水圖例(深度)

- 0.3m - 0.5m
- 0.5m - 1m
- 1m - 2m
- 2m - 3m
- > 3m

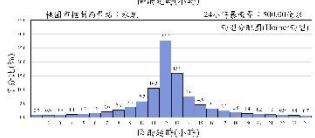
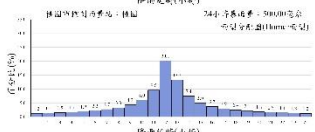
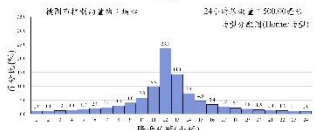
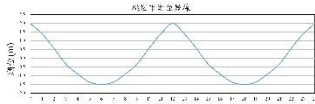

### 製作條件說明

淹水潛勢圖係基於設計降雨條件及特定地形條件下，運用電腦水理模式模擬推演所得，因氣象及水文條件具不確定性，故本圖實無法推演未來每一颱風事件之實際淹水狀況，參考使用時應特別留意此情形。

用途限制：依據「水災防救災計劃編制法」辦理，依其規定，淹水潛勢圖僅供防災與相關業務使用。

淹水模式：SURGE模式。

- 水文條件：1. 使用Hornner河河係。
2. 使用洪平7-10月大測平均高低潮位歷線。
3. 使用民國94年之數值地形。
4. 使用民國101年之土地利用圖資料。
5. 設置實地斷面測量之中央管河川、市管河川及區域排水系統，對於無測量資料之河段或聚落排水路，則依據衛星影像及DEM作假合理河道斷面。
6. 重要水工建造物係採民國103年6月以前完工之資料。

- 數值條件：1. 所有防沖排洪設施及下水道系統皆無破壞或廢損。
2. 所有防沖排洪設施依照既有操作規範進行運作，無標準規範者依內外水空間關係運作。
3. 未考慮都市建築物阻礙過水斷面情形。

執行單位： 巨廷工程顧問股份有限公司

# 桃園市24小時延時定量降水650毫米淹水潛勢圖

經濟部水利署105年12月製作

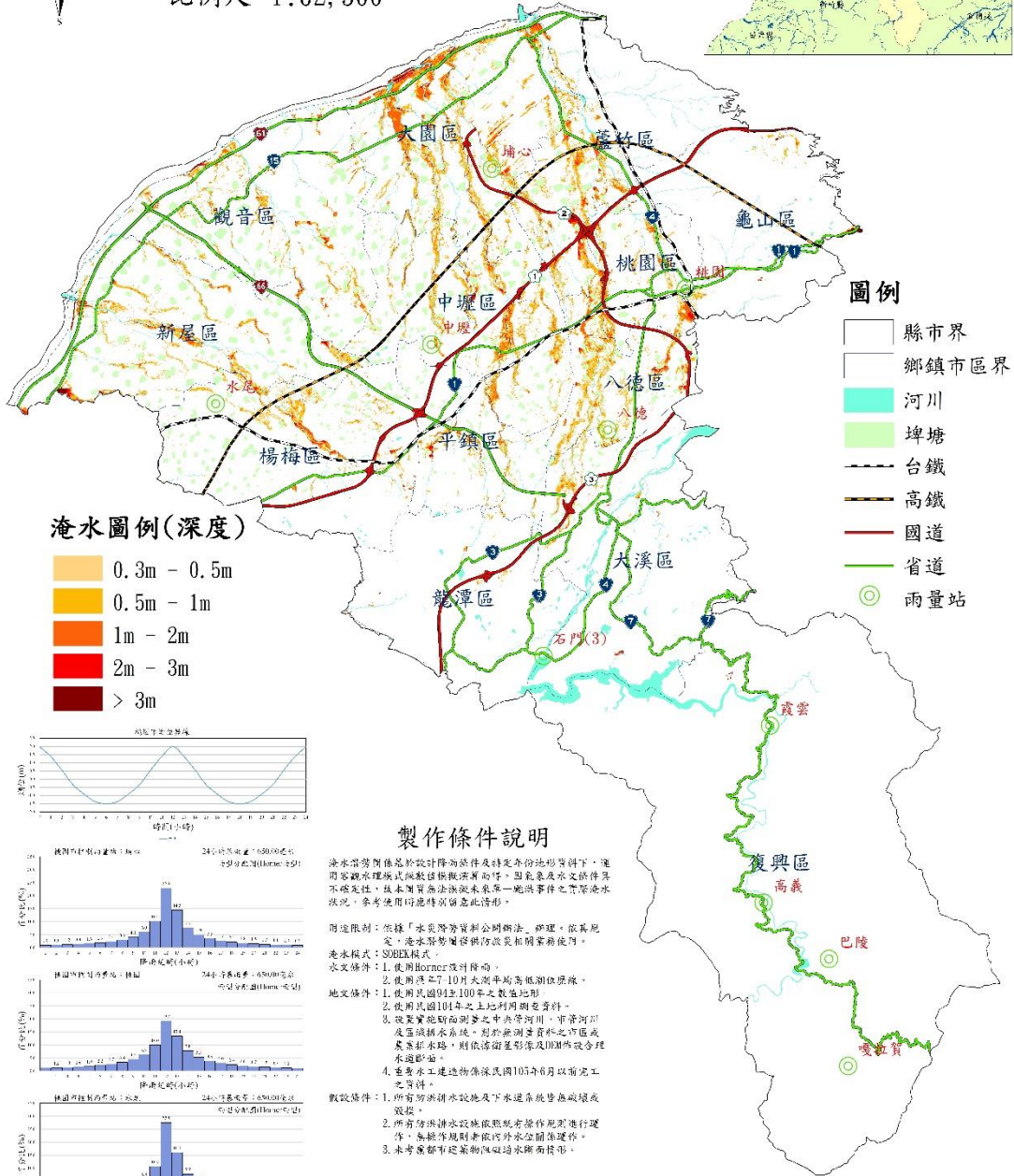
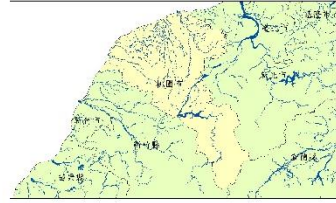
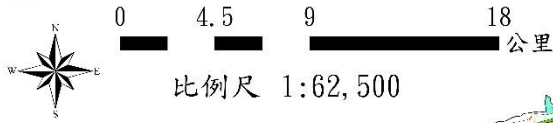

## 淹水圖例(深度)

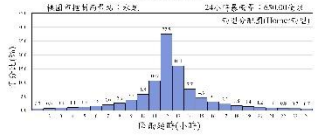
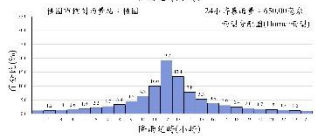
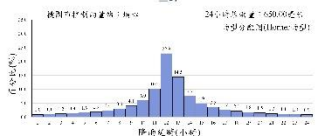
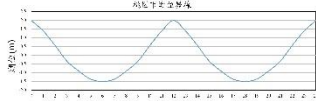

## 製作條件說明

淹水潛勢圖係基於設計降雨條件及特定各份地形資料下，運用電腦水理模式模擬推演所得，因氣象及水文條件具不確定性，故本圖實無法推演未來每一颱風事件之實際淹水狀況，參考使用時應特別留意此情形。

用途限制：依據「水災防救災計劃編制法」辦理，依其規定，淹水潛勢圖僅供防災與相關業務使用。

淹水模式：SURGE模式。

- 水文條件：1. 使用Hornner河段斷面。  
2. 使用洪平7-10月大測平均高低潮位原線。  
3. 使用民國94年100年之數值地形。  
4. 設置實地斷面測量之中央管河川、市管河川及區域排水系統，對於無測量資料之河段或聚落排水路，則依據衛星影像及DEM作成合理河道斷面。  
5. 重要水工建造物係採民國103年6月以前完工之資料。

- 數值條件：1. 所有防沖排洪設施及下水道系統皆無破壞或廢損。  
2. 所有防沖排洪設施依照既有操作規範進行運作，無標準規範外水空留保留運作。  
3. 未考慮都市建築物阻礙過水斷面情形。

## 圖例

- 縣市界
- 鄉鎮市區界
- 河川
- 埤塘
- 台鐵
- 高鐵
- 國道
- 省道
- 雨量站

執行單位：巨廷工程顧問股份有限公司

附錄二、桃園市近三年重大淹水地區彙整表

區別	編號	地點	致災原因	解決對策
八德區	1	建國路和福僑街的交叉路口	地勢低窪排水不良	辦理排水改善，目前規劃設計中
	2	永福街 53 巷	地勢低窪排水不良	辦理排水改善，目前規劃設計中
	3	新興路雙連坡橋	地勢低窪排水不良	辦理「廣興路雨水下水道工程」下水道工程
	4	桃園市八德區新興路溪墘街	地勢低窪排水不良	辦理「桃園市八德區舊大湳圳排水改善工程」
	5	永忠街 5 巷 59 號、興豐路與懷德街口	地勢低窪排水不良	辦理「桃園市八德區興豐路排水改善工程」
	6	成功橋往成功街	通洪斷面不足	辦理「成功橋改建工程」
	7	和平路與富榮街口	側溝通水斷面不足	辦理側溝清淤及改建
大園區	8	埔心溪涵洞、中正東路 840 巷	地勢低窪排水不良	辦理排水改善，目前規劃設計中
中壢區	9	忠信路 148 號	地勢低窪排水不良	辦理「中壢區中華路二段雨水下水道工程」
	10	龍東路 534 號	地勢低窪排水不良	辦理「龍東路雨水下水道工程」
	11	漢口街 76 號	地勢低窪排水不良	辦理雨水下水道規劃設計中
	12	環中東路慈濟園區大牛欄分渠	地勢低窪排水不良	辦理「桃園市中壢區環中東路大牛欄分渠 14A 滯洪池工程」
	13	龍岡路一段 112 巷 11 號	側溝通水斷面不足	目前研擬側溝改善方案
	14	龍興路(龍慈路至後興路)	側溝通水斷面不足	目前研擬側溝改善方案
	15	中山東路三段 429 巷	側溝通水斷面不足	辦理側溝新設
桃園區	16	樹仁三街與桃鶯路口	地勢低窪排水不良	辦理「桃園區桃鶯路(樹仁三街至大智路口)雨水下水道工程」
	17	樹仁三街與大原路 22 巷路口	地勢低窪排水不良	辦理「樹仁三街滯洪池方案」
	18	莊一街(敬二街至莊敬國小前)	地勢低窪排水不良	辦理「莊一街雨水下水道工程」
	19	龍壽街 215-9 巷	側溝通水斷面不足	辦理側溝改建

區別	編號	地點	致災原因	解決對策
楊梅區	20	新農街二段 8 號	地勢低窪排水不良	辦理「新農街二段 D 幹線雨水下水道工程」
	21	梅獅路二段 571 巷	地勢低窪排水不良	辦理「梅獅路二段雨水下水道工程」
龍潭區	22	健行路雨水下水道	地勢低窪排水不良	辦理「健行路雨水下水道工程」
	23	富華街上華段 359 號	地勢低窪排水不良	辦理「龍潭區大三林區域排水治理工程」，目前規劃設計中
龜山區	24	山鶯路沿路淹水問題	地勢低窪排水不良	辦理「桃園市桃林鐵路(山鶯路)雨水下水道工程」
	25	山鶯路 200 號	地勢低窪排水不良	辦理「桃園市桃林鐵路(山鶯路)雨水下水道工程」
	26	文化一路與復興一路路口	側溝內纜線阻礙排水	辦理側溝纜線遷移作業。
	27	文化一路中油加油站旁	側溝通水斷面不足	辦理側溝改建
蘆竹區	28	福興三街	通洪斷面不足	辦理「下中福支線黃厝橋至福德宮河段整治工程」
	29	下中福福德橋	通洪斷面不足	辦理「下中福福德橋改建工程」

附錄三、高積 ( 淹 ) 水潛勢區防汛熱點位置表

致災地點		座標		致災原因	預定對策
鄉 ( 鎮、市、區 )	村 ( 里 ) / 道路 ( 路段 )	X 座標	Y 座標		
八德區	建國路和福僑街的交叉路口	24.95644	121.2955	地勢低窪排水不良	辦理排水改善，目前規劃設計中
八德區	永福街 53 巷	24.96321	121.3016	地勢低窪排水不良	辦理排水改善，目前規劃設計中
八德區	新興路雙連坡橋	24.94761	121.283	地勢低窪排水不良	辦理「廣興路雨水下水道工程」下水道工程
八德區	桃園市八德區新興路溪墘街	24.94498	121.2801	地勢低窪排水不良	辦理「桃園市八德區舊大湳圳排水改善工程」
八德區	永忠街 5 巷 59 號、興豐路與懷德街口	24.93199	121.3014	地勢低窪排水不良	辦理「桃園市八德區興豐路排水改善工程」
八德區	成功橋往成功街	24.96491	121.2791	通洪斷面不足	辦理「成功橋改建工程」
八德區	和平路與富榮街口	24.95801	121.3182	側溝通水斷面不足	辦理側溝清淤及改建
大園區	埔心溪涵洞、中正東路 840 巷	25.03488	121.2332	地勢低窪排水不良	辦理排水改善，目前規劃設計中
中壢區	忠信路 148 號	24.96279	121.2398	地勢低窪排水不良	辦理「中壢區中華路二段雨水下水道工程」
中壢區	龍東路 534 號	24.93548	121.2574	地勢低窪排水不良	辦理「龍東路雨水下水道工程」
中壢區	漢口街 76 號	24.95351	121.2318	地勢低窪排水不良	辦理雨水下水道規劃設計中
中壢區	環中東路慈濟園區大牛欄分渠	24.95428	121.2446	地勢低窪排水不良	辦理「桃園市中壢區環中東路大牛欄分渠 14A 滯洪池工程」
中壢區	龍岡路一段 112 巷 11 號	24.94919	121.2237	側溝通水斷面不足	目前研擬側溝改善方案

致災地點		座標		致災原因	預定對策
鄉(鎮、市、區)	村(里)/道路(路段)	X座標	Y座標		
中壢區	龍興路(龍慈路至後興路)	24.94064	121.2424	側溝通水斷面不足	目前研擬側溝改善方案
中壢區	中山東路三段 429 巷	24.93887	121.253	側溝通水斷面不足	辦理側溝新設
桃園區	樹仁三街與桃鶯路口	24.97514	121.3237	地勢低窪排水不良	辦理「桃園區桃鶯路(樹仁三街至大智路口)雨水下水道工程」
桃園區	樹仁三街與大原路 22 巷路口	24.97393	121.3178	地勢低窪排水不良	辦理「樹仁三街滯洪池方案」
桃園區	莊一街(敬二街至莊敬國小前)	25.02142	121.2926	地勢低窪排水不良	辦理「莊一街雨水下水道工程」
桃園區	龍壽街 215-9 巷	24.98729	121.2676	側溝通水斷面不足	辦理側溝改建
楊梅區	新農街二段 8 號	24.91311	121.1668	地勢低窪排水不良	辦理「新農街二段 D 幹線雨水下水道工程」
楊梅區	梅獅路二段 571 巷	24.89993	121.183	地勢低窪排水不良	辦理「梅獅路二段雨水下水道工程」
龍潭區	健行路雨水下水道	24.86848	121.2301	地勢低窪排水不良	辦理「健行路雨水下水道工程」
龍潭區	富華街上華段 359 號	24.84164	121.225	地勢低窪排水不良	辦理「龍潭區大三林區域排水治理工程」，目前規劃設計中
龜山區	山鶯路沿路淹水問題	24.98597	121.3272	地勢低窪排水不良	辦理「桃園市桃林鐵路(山鶯路)雨水下水道工程」
龜山區	山鶯路 200 號	24.98686	121.3261	地勢低窪排水不良	辦理「桃園市桃林鐵路(山鶯路)雨水下水道工程」
龜山區	文化一路與復興一路口	25.05766	121.3649	側溝內纜線阻礙排水	辦理側溝纜線遷移作業。
龜山區	文化一路中油加油站旁	25.05128	121.38029	側溝通水斷面不足	辦理側溝改建

致災地點		座標		致災原因	預定對策
鄉(鎮、市、區)	村(里)/道路(路段)	X座標	Y座標		
蘆竹區	福興三街	25.00498	121.2552	通洪斷面不足	辦理「下中福支線黃厝橋至福德宮河段整治工程」
蘆竹區	下中福福德橋	24.98047	121.233	通洪斷面不足	辦理「下中福福德橋改建工程」

### 附錄四、桃園市災害通報單

傳受單位	通報時間	年    月    日    時    分
<input type="checkbox"/> 經濟部（水利署） TEL: 02-37073119、02-37073110 FAX: 02-37073124 <input type="checkbox"/> 經濟部（水利署）緊急應變小組 TEL: 02-37073119、02-37073110 FAX: 02-37073044、02-37073054 <input type="checkbox"/> 內政部（消防署） TEL: 02-89114119、02-81959119 FAX: 02-81966740 <input type="checkbox"/> 行政院農業委員會（農田水利處） TEL: 02-23124078、02-23124088 FAX: 02-23113620 <input type="checkbox"/> 中央災害應變中心 Web: 上傳至經濟部水利署災害緊急應變系統 <input type="checkbox"/> 桃園市災害應變中心 TEL:03-3379119 分機 653 FAX:03-3389261 <input type="checkbox"/> 桃園市政府水務局 TEL: 03-3033690、03-3033688 FAX:03-3033679	通報別	<input type="checkbox"/> 初報 <input type="checkbox"/> 續報 <input type="checkbox"/> 結報
	通報單位	
	電話	傳真
	副知單位	
<input type="checkbox"/> 經濟部（水利署） TEL: 02-37073119、02-37073110 FAX: 02-37073124		
發生時間	年    月    日    時    分	
災害地點		
發生原因		
災情狀況		
影響情形	淹水長度____公尺、寬度____公尺、深度____公分 <input type="checkbox"/> 人車尚可通行 <input type="checkbox"/> 人車無法通行 <input type="checkbox"/> 民宅積水	
應行處置措施	1. 查證災情並追蹤列管處置情形。 2. 抽水機調派情形。 3. 處置情形持續回報本部。	
備註	請定時（每6小時）將最新處置情形回報本部至災情狀況解除為止。	



### 附錄五、桃園市災情查報處置表

<b>氣象基本 資料</b>	時間	年 月 日 午 時 分			
	地點				
	單位				
	累積降雨量 (事後補紀錄)				
<b>查詢及 回復對象</b>	時間	年 月 日 午 時 分		<b>查詢 結果</b>  <input type="checkbox"/> 無災情 <input type="checkbox"/> 有災情 (續填下面欄位) 列管案號：_____	
	單位				
	姓名				
	電話				
<b>淹水時間</b>	年 月 日 午 時 分				
<b>淹水地點</b>					
<b>淹水情形</b>	長_____m、寬_____m、深_____c m				
<b>影響層面</b>	影響人車通行	<input type="checkbox"/> 有 <input type="checkbox"/> 無			
	住宅淹水	<input type="checkbox"/> 有 <input type="checkbox"/> 無			
<b>處置情形</b>	聯絡人姓名電話				
	協勤人員 姓名電話				
	抽水機派遣情形	出動單位			
		帶隊人員姓名電話			
		規格			
		數量			
		出動時間	時      分		
		抵達時間	時      分		
		開始抽水時間	時      分		
完成淹水抽除時間	時      分				

附錄六、災情管制表

災情管制表

案號	通報時間	通報單位	鄉鎮市	災情類別	發生時間	發生地點	現場狀況	處理情形	處理狀態

附錄七、桃園市 108 年度淹水災情人員與防汛搶險隊員編組表

市別		桃園市政府				
災情通報專線		03-3033688 #3620				
災情人員	災情查察人員 任務：巡察轄管範圍，主動察覺災情	姓名	職務	辦公室電話	行動電話	責任區域
		羅月秀	助理工程員	03-3033606		桃園區
		王僅堂	聘用技術師	03-3033606		南八德區
		廖家志	副工程司	03-3033606		北八德區
		王意清	工程助理	03-3033606		復興區
		蘇煒哲	工程員	03-3033606		龜山區
		周志煌	工程助理	03-3033606		蘆竹區
		吳國良	聘用技術師	03-3033606		大園區
		陳宣任	工程助理	03-3033606		大溪區
		張麗娜	約顧技術員	03-3033606		中壢區
		吳明遠	約顧技術員	03-3033606		平鎮區
		謝云珺	工程助理	03-3033606		楊梅區
		陳宗奕	約僱技術員	03-3033606		觀音區
		楊秀蘭	約僱技術員	03-3033606		新屋區
		黃怡綾	副工程司	03-3033606		龍潭區
		王蕙婷	工程員	03-3033688-3711		大溪區
		黃彥融	幫工程司	03-3033688-3712		龍潭區
		陳志寬	副工程司	03-3033688-3708		八德區
		呂世勛	業務助理	03-3033607		南崁溪流域
		陳慧瑩	業務助理	03-3033607		南崁溪流域
劉穎頤	工程助理	03-3033607		南崁溪流域		
康文譯	副工程司	03-3033607		南崁溪流域		
張博鈞	工程員	03-3033607		南崁溪流域		
徐慶銘	業務助理	03-3033607		老街溪流域		

	劉政儒	幫工程司	03-3033607		老街溪流域
	董景嘉	幫工程司	03-3033607		老街溪流域
	劉毓惠	業務助理	03-3033607		老街溪流域
	許進達	幫工程司	03-3033607		老街溪流域
	江苓	聘用技術師	03-3033607		坑子溪流域
	梁平	工程助理	03-3033607		茄苳溪流域
	陳怡臻	幫工程司	03-3033607		茄苳溪流域
	陳君敏	業務助理	03-3033607		社子溪流域
	黃舒郁	業務助理	03-3033607		大堀溪流域
	翁雅玲	業務助理	03-3033607		富林溪流域
	卓亞萱	業務助理	03-3033607		觀音溪流域
	趙雅姿	工程助理	03-3033607		新屋溪流域
	黃偉哲	副工程司	03-3033607		大漢溪流域
	顏均豪	業務助理	03-3033607		大漢溪流域
	王建中	業務助理	03-3033607		大漢溪流域-大溪區
	張鼎鈺	業務助理	03-3033607		大漢溪流域-龍潭區
	鍾宜錡	副工程司	03-3033688		八德區之雨水下水道系統
	張紘韋	副工程司	03-3033688		中壢區之雨水下水道系統
	王卜凱	幫工程司	03-3033688		中壢區之雨水下水道系統
	連啟雄	工程員	03-3033688		大溪區之雨水下水道系統
	王永琳	工程員	03-3033688		龍潭區之雨水下水道系統
	黃大原	助理工程員	03-3033688		楊梅區之雨水下水道系統
	陳冠文	幫工程司	03-3033688		平鎮區之雨水下水道系統
	蔡旻翰	幫工程司	03-3033688		桃園區之雨水下水道系統
	林佑澤	幫工程司	03-3033688		大園區之雨水下水道系統
	林佑澤	幫工程司	03-3033688		新屋區之雨水下水道系統
	傅楷傑	工程助理	03-3033688		蘆竹區之雨水下水道系統
	詹祐嘉	工程助理	03-3033688		觀音區之雨水下水道系統

	吳玉梅	約僱技術員	03-3033688		龜山區之雨水下水道系統
災情通報人員 任務：通報災情予 權責機關	姓名	職務	辦公室電話	行動電話	電子信箱
	蘇鴻	科長	03-3033606		10027912@mail.tycg.gov.tw
	王韻雄	正工程司	03-3033606		075093@mail.tycg.gov.tw
	鍾源康	技正	03-3033606		10004457@mail.tycg.gov.tw
	劉世國	股長	03-3033606		086022@mail.tycg.gov.tw
	葛其民	科長	03-3033688-3701		075049@mail.tycg.gov.tw
	周伯融	股長	03-3033688-3706		10011621@mail.tycg.gov.tw
	陳文龍	科長	03-3033607		10008940@mail.tycg.gov.tw
	高啟洲	正工程司	03-3033607		10022372@mail.tycg.gov.tw
	張藝耀	股長	03-3033607		075092@mail.tycg.gov.tw
	張耀昌	技正	03-3033607		10049474@mail.tycg.gov.tw
	黃舒郁	業務助理	03-3033607		80019824@mail.tycg.gov.tw
	黃旭輝	科長	03-3033688		10018453@mail.tycg.gov.tw
	呂盈樺	正工程司	03-3033688		088128@mail.tycg.gov.tw
	蘇乙評	股長	03-3033688		088146@mail.tycg.gov.tw
詹祐嘉	工程助理	03-3033688		075061@mail.tycg.gov.tw	
災情查證人員 任務：確認由民眾 傳播及媒體傳播災 情知正確性	姓名	職務	辦公室電話	行動電話	責任區域
	王韻雄	正工程司	03-3033606		全市區排區域範圍
	鍾源康	技正	03-3033606		全市區排區域範圍
	劉世國	股長	03-3033606		全市區排區域範圍
	許弘其	科員	03-3033688-3709		全市區排區域範圍
	陳書偉	科員	03-3033688-3716		全市區排區域範圍
	陳文龍	科長	03-3033607		市管河川
	高啟洲	正工程司	03-3033607		市管河川
	張藝耀	股長	03-3033607		市管河川
	張耀昌	技正	03-3033607		市管河川
	鍾宜錡	副工程司	03-3033688		八德區之雨水下水道系統
	張紘韋	副工程司	03-3033688		中壢區之雨水下水道系統

		王卜凱	幫工程司	03-3033688		中壢區之雨水下水道系統	
		連啟雄	工程員	03-3033688		大溪區之雨水下水道系統	
		王永琳	工程員	03-3033688		龍潭區之雨水下水道系統	
		黃大原	助理工程員	03-3033688		楊梅區之雨水下水道系統	
		陳冠文	幫工程司	03-3033688		平鎮區之雨水下水道系統	
		蔡旻翰	幫工程司	03-3033688		桃園區之雨水下水道系統	
		林佑澤	幫工程司	03-3033688		大園區之雨水下水道系統	
		林佑澤	幫工程司	03-3033688		新屋區之雨水下水道系統	
		傅楷傑	工程助理	03-3033688		蘆竹區之雨水下水道系統	
		詹祐嘉	工程助理	03-3033688		觀音區之雨水下水道系統	
		吳玉梅	約僱技術員	03-3033688		龜山區之雨水下水道系統	
防汛搶險隊	編組任務執行內容	姓名	職務	辦公室電話	行動電話	責任區域	
	緊急聯絡調度搶修 廠商及防汛設備	蘇鴻	科長	03-3033606			全市區排區域範圍
		鍾源康	技正	03-3033606			全市區排區域範圍
		劉世國	股長	03-3033606			北桃園
		楊秀蘭	約僱技術員	03-3033606			北桃園
		莊敬偉	幫工程司	03-3033606			南桃園
		張麗娜	約僱技術員	03-3033606			南桃園
		陳文龍	科長	03-3033607			市管河川
		高啟洲	正工程司	03-3033607			市管河川
		張藝耀	股長	03-3033607			市管河川
		張耀昌	技正	03-3033607			市管河川
		王建中	業務助理	03-3033607			北區市管河川
		卓亞萱	業務助理	03-3033607			南區市管河川
		黃舒郁	業務助理	03-3033607			市管河川
		鍾宜錡	副工程司	03-3033688			八德區之雨水下水道系統
		張紘韋	副工程司	03-3033688			中壢區之雨水下水道系統
王卜凱	幫工程司	03-3033688			中壢區之雨水下水道系統		

		連啟雄	工程員	03-3033688		大溪區之雨水下水道系統
		王永琳	工程員	03-3033688		龍潭區之雨水下水道系統
		黃大原	助理工程員	03-3033688		楊梅區之雨水下水道系統
		陳冠文	幫工程司	03-3033688		平鎮區之雨水下水道系統
		蔡旻翰	幫工程司	03-3033688		桃園區之雨水下水道系統
		林佑澤	幫工程司	03-3033688		大園區之雨水下水道系統
		林佑澤	幫工程司	03-3033688		新屋區之雨水下水道系統
		傅楷傑	工程助理	03-3033688		蘆竹區之雨水下水道系統
		詹祐嘉	工程助理	03-3033688		觀音區之雨水下水道系統
		吳玉梅	約僱技術員	03-3033688		龜山區之雨水下水道系統

鄉(鎮、市、區)		桃園市八德區				
災情通報專線		03-3683155				
災情人員	災情查察人員 任務：巡察轄管範圍， 主動察覺災情	<b>姓名</b>	<b>職務</b>	<b>辦公室電話</b>	<b>行動電話</b>	<b>責任區域</b>
		王建治	課長	3683155 轉 250		
		王耀陞	技士	3683155 轉 265		
		陳文祥	技士	3683155 轉 266		
	災情通報人員 任務：通報災情予權責 機關	<b>姓名</b>	<b>職務</b>	<b>辦公室電話</b>	<b>行動電話</b>	<b>責任區域</b>
		簡玉芳	里長	3681871		興仁里
		姚成達	里長			福興里
		呂學琪	里長	3686922		瑞豐里
		林昆德	里長	3682846		瑞興里
		康秀雲	里長	3684000		瑞德里
		褚明賢	里長	3669343		瑞泰里
		安照榮	里長	3687550		瑞發里
		張是華	里長	3685562		瑞祥里
		蘇臻宥	里長	3663110		廣隆里
		呂理亮	里長	3623460		廣興里
吳在能		里長	3768027		廣德里	
陳松銀	里長	3651135		霄裡里		
姜因龍	里長	3651422		龍友里		
王聖諸	里長	3686456		竹圍里		
黃慶玉	里長	3671196		白鷺里		



		呂峻安	里 長	3702472		高明里
		徐添發	里 長	3692735		高城里
		邱茂雄	里 長	3699895		茄明里
		趙令城	里 長	3783782		永豐里
		吳瑞芳	里 長	3624542		茄荃里
		鄭榮輝	里 長	3715088		大竹里
		鄭桂林	里 長	3610029		大湍里
		呂理章	里 長	3660092		大興里
		王福順	里 長	3664098		大華里
		徐顥晉	里 長			大順里
		呂新添	里 長	3615237		大明里
		李東標	里 長	3628736		大發里
		張國平	里 長	3629076		大仁里
		王沛靜	里 長	3680809		大信里
		詹縣	里 長	3678168		大昌里
		鄭秀英	里 長			大和里
		江朝雄	里 長	3630603		大安里
		林永泰	里 長	3668503		大愛里
		劉銘勳	里 長	36255058		大忠里
		陳春煌	里 長	3626557		大強里
		王錫文	里 長	3619168		大同里
		何金鳳	里 長	3741813		陸光里
		邱得盛	里 長	3663931		大成里
		呂學昌	里 長	3662456		大福里
		劉信通	里 長	3613070		大勇里

		郭明法	里長	3611785		大正里
		柯文良	里長	3638432		大榮里
		呂黎靜	里長	3774888		大千里
		王文魁	里長	3625268		大慶里
		尤金源	里長	3613048		大義里
		邱繼村	里長	3612969		大智里
		楊萬得	里長	3643932		大宏里
		陳朝全	里長	3752961		大漢里
災情查證人員 任務：確認由民眾傳播 及媒體傳播災情知正確 性		<b>姓名</b>	<b>職務</b>	<b>辦公室電話</b>	<b>行動電話</b>	<b>責任區域</b>
		王建治	課長	3683155 轉 262		
		王耀陞	技士	3683155 轉 265		
		陳文祥	技士	3683155 轉 266		
防汛搶險隊	<b>編組任務執行內容</b>	<b>姓名</b>	<b>職務</b>	<b>辦公室電話</b>	<b>行動電話</b>	<b>責任區域</b>
	緊急聯絡調度搶修廠商 及防汛設備	王建治	課長	3683155 轉 262		
		蕭盟薰	技士	3683155 轉 247		
		徐震宇	技士	0:(03)368-3155#252		
		王淳榆	技士	0:(03)368-3155#257		
		樊德政	技士	0:(03)368-3155#270		

		林國強	技士	0:(03)368-3155#261		
		陳文祥	技士	0:(03)368-3155#266		
		林建志	技士	0:(03)368-3155#245		
		王建治	課長	3683155 轉 262		
		蕭盟薰	技士	3683155 轉 247		
		徐震宇	技士	0:(03)368-3155#252		
		王淳榆	技士	0:(03)368-3155#257		
		樊德政	技士	0:(03)368-3155#270		
		林國強	技士	0:(03)368-3155#261		
		陳文祥	技士	0:(03)368-3155#266		
		林建志	技士	0:(03)368-3155#245		

鄉(鎮、市、區)		桃園市大園區				
災情通報專線		03-3861121				
災情人員	災情查察人員 任務：巡察轄管範圍，主動察覺災情	<b>姓名</b>	<b>職務</b>	<b>辦公室電話</b>	<b>行動電話</b>	<b>責任區域</b>
		林日成	里幹事	03-3861121		橫峰里、和平里
		劉麗娟	里幹事	03-3861121		田心里、後厝里
		李惠苓	里幹事	03-3861121		溪海里、五權里
		羅煥玄	里幹事	03-3861121		大海里、大園里
		廖欣偉	里幹事	03-3861121		埔心里、圳頭里
		徐丕龍	里幹事	03-3861121		三石里、沙崙里
		莊明道	里幹事	03-3861121		菓林里、海口里
		卓鳳嬌	里幹事	03-3861121		南港里、內海里
	災情通報人員 任務：通報災情予 權責機關	<b>姓名</b>	<b>職務</b>	<b>辦公室電話</b>	<b>行動電話</b>	<b>電子信箱</b>
		林楨坤	主任秘書	03-3869799		10043604@mail.tycg.gov.tw
		黃毅	課長	03-3861124		10005349@mail.tycg.gov.tw
		鄭錦蓮	約僱人員	03-3861121		10023934@mail.tycg.gov.tw
	災情查證人員 任務：確認由民眾 傳播及媒體傳播災 情知正確性	<b>姓名</b>	<b>職務</b>	<b>辦公室電話</b>	<b>行動電話</b>	<b>責任區域</b>
		林日成	里幹事	03-3861121		橫峰里、和平里
		劉麗娟	里幹事	03-3861121		田心里、後厝里
		李惠苓	里幹事	03-3861121		溪海里、五權里
		羅煥玄	里幹事	03-3861121		大海里、大園里
		廖欣偉	里幹事	03-3861121		埔心里、圳頭里
		徐丕龍	里幹事	03-3861121		三石里、沙崙里
		莊明道	里幹事	03-3861121		菓林里、海口里
		卓鳳嬌	里幹事	03-3861121		南港里、內海里
		凌于山	里幹事	03-3861121		竹圍里、北港里

	編組任務執行內容	姓名	職務	辦公室電話	行動電話	責任區域
防汛搶險隊	緊急聯絡調度搶修場商及防汛設備	呂國華	課長	03-3861123		大園區
		呂盛清	課員	03-3861123		大園區
		陳志華	約僱人員	03-3861123		大園區
		李嘉哲	技士	03-3861123		大園區
		徐浩康	技士	03-3861123		大園區
		陳嘉宏	約僱人員	03-3861123		大園區

區別		桃園市大溪區公所				
災情通報專線		03-3887736				
災情人員	災情查察人員 任務：巡察轄管範圍，主動察覺災情	姓名	職務	辦公室電話	行動電話	責任區域
		林瑞興	里長	3804101		瑞興里
		徐福全	里長	3895688		南興里
		曾慶章	里長			美華里
		黃永龍	里長	3891499		光明里
		游秋蓉	里長	3886660		田心里
		邱財榮	里長	3887865		興和里
		黃春成	里長	3887576		福仁里
		黃進賢	里長	3888732		一心里
		呂理民	里長	3871441		一德里
		黃文中	里長	3883675		月眉里
		廖芊樺	里長	3875532		永福里
		許漢宗	里長	3883674		福安里
		邱焯勳	里長	3885270		復興里
		林信宏	里長	3825210		新峰里
		廖學淵	里長	3884338		康安里
		簡淵川	里長	3886556		義和里
		陳芳善	里長	3803647		中新里
		張振源	里長	3906110		仁義里
歐陽鴻英	里長	3801892		仁愛里		
邱詠峻	里長	3807963		仁武里		
邱素月	里長	3806701		仁文里		

		曾月娥	里長	3891182		仁美里
		黃賴裕	里長	3803246		仁和里
		曲煥朋	里長	3908885		仁善里
		羅鳳育	里長	3801993		僑愛里
		徐金源	里長	3801528		員林里
		江朝陽	里長	3891345		瑞源里
		黃永林	里長	3801233		三元里
	災情通報人員 任務：通報災情予 權責機關	<b>姓名</b>	<b>職務</b>	<b>辦公室電話</b>	<b>行動電話</b>	<b>電子信箱</b>
		黃羚蓉	課長	03-3882201#130		10007418@mail.tycg.gov.tw
		彭建諭	技士	03-3882201#134		10013760@mail.tycg.gov.tw
		張泰源	技士	03-3882201#132		10009518@mail.tycg.gov.tw
	災情查證人員 任務：確認由民眾 傳播及媒體傳播災 情之正確性	<b>姓名</b>	<b>職務</b>	<b>辦公室電話</b>	<b>行動電話</b>	<b>責任區域</b>
		李俐慧	約僱人員	03-3882201#137		【第二工區】(大溪區河東不含第一工區)
陳郁文		技佐	03-3882201#133		【第三工區】(大溪區河西地區)	
蕭聖衡		技士	03-3882201#141		【第一工區】(大溪區新峰、復興)	
防汛搶險隊	編組任務執行內容	<b>姓名</b>	<b>職務</b>	<b>辦公室電話</b>	<b>行動電話</b>	<b>責任區域</b>
	緊急聯絡調度搶修 廠商及防汛設備	黃羚蓉	課長	03-3882201#130		大溪區
		張泰源	技士	03-3882201#132		大溪區
		李勳隆	技士	03-3882201#135		大溪區
		彭建諭	技士	03-3882201#134		大溪區
		蕭聖衡	技士	03-3882201#141		大溪區
		陳郁文	技佐	03-3882201#133		大溪區
		李俐慧	約僱人員	03-3882201#137		大溪區
		江豐澤	約僱人員	03-3882201#147		大溪區
		廖奕涵	約僱人員	03-3882201#148		大溪區

		曹建偉	約僱人員	03-3882201#146		大溪區
		董士華	約僱人員	03-3882201#134		大溪區



鄉(鎮、市、區)		桃園市中壢區				
災情通報專線		03-4266097				
災情人員	災情查察人員 任務：巡察轄管範圍，主動察覺災情	姓名	職務	辦公室電話	行動電話	責任區域
		蔣正民	約僱技術員	03-4271801		中壢區一區
		曾朝韋	約僱技術員	03-4271801		中壢區二區
		江志善	技士	03-4271801		中壢區三區
	阮聖文	技士	03-4271801		中壢區四區	
	災情通報人員 任務：通報災情予權責機關	姓名	職務	辦公室電話	行動電話	E-mail
		黎萬正	課長	03-4271801		10010733@mail.tycg.gov.tw
		張國華	技士	03-4271801		10015620@mail.tycg.gov.tw
	災情查證人員 任務：確認由民眾傳播及媒體傳播災情知正確性	姓名	職務	辦公室電話	行動電話	責任區域
		黎萬正	課長	03-4271801		中壢區
		張國華	技士	03-4271801		中壢區
		李永洲	視導	03-4271801		中壢區
防汛搶險隊	編組任務執行內容	姓名	職務	辦公室電話	行動電話	責任區域
	緊急聯絡調度搶修廠商及防汛設備	張國華	技士	03-4271801		中壢區
		葉欲凡	技士	03-4271801		中壢區
		張國華	技士	03-4271801		中壢區
		阮聖文	技士	03-4271801		中壢區
		江志善	技士	03-4271801		中壢區
		姚志儒	技士	03-4271801		中壢區
		朱品嘉	技士	03-4271801		中壢區
		左克暉	技士	03-4271801		中壢區
		邱清雄	技士	03-4271801		中壢區
張佑政	技士	03-4271801		中壢區		

鄉(鎮、市、區)		桃園市平鎮區				
災情通報專線		03-4577234				
災情人員	災情查察人員 任務：巡察轄管範圍，主動察覺災情	<b>姓名</b>	<b>職務</b>	<b>辦公室電話</b>	<b>行動電話</b>	<b>責任區域</b>
		吳正中	技士	03-4572105#2308		北富、北貴、建安、新安、東勢、福林、龍恩里
		徐淑月	技士	03-4572105#2330		廣興里
		王培濠	技士	03-4572105#2338		廣達、廣仁、平安、平鎮、宋屋、義興、金星里
		黃木源	技士	03-4572105#2307		湧光、湧安、湧豐、平南、南勢、鎮興、貿易里
		廖恒德	技士	03-4572105#2336		中正、忠貞、東社、東安、華安、龍興、莊敬里
		林孟陵	工程助理	03-4572105#2333		新勢、新榮、新英、新富、新貴里
		廖亞頌	約僱技術員	03-4572105#2331		高雙、雙連、復旦、復興、義民、平興里
		呂淑惠	工程助理	03-4572105#2304		北安、北勢、北華、北興、金陵里
		葉蕙菱	工程助理	03-4572105#2310		山峰里
	災情通報人員 任務：通報災情予權責機關	<b>姓名</b>	<b>職務</b>	<b>辦公室電話</b>	<b>行動電話</b>	<b>電子信箱</b>
		傅俊傑	課長	03-4572105#2301		10033892@mail.tycg.gov.tw
		李崇任	課員	03-4572105#2335		10023686@mail.tycg.gov.tw
		呂淑惠	工程助理	03-4572105#2304		80008467@mail.tycg.gov.tw
		洪千雯	約僱助理	03-4572105#2114		10011854@mail.tycg.gov.tw
	災情查證人員 任務：確認由民眾傳播及媒體傳播災情知正確性	<b>姓名</b>	<b>職務</b>	<b>辦公室電話</b>	<b>行動電話</b>	<b>責任區域</b>
		李崇任	課員	03-4572105#2335		平鎮區
		呂淑惠	工程助理	03-4572105#2304		平鎮區
		洪千雯	約僱助理	03-4572105#2114		平鎮區
防汛搶險隊	編組任務執行內容	<b>姓名</b>	<b>職務</b>	<b>辦公室電話</b>	<b>行動電話</b>	<b>責任區域</b>

緊急聯絡調度搶修 廠商及防汛設備	傅俊傑	課長	03-4572105#2301		平鎮區
	李崇任	課員	03-4572105#2335		平鎮區
	黃木源	技士	03-4572105#2307		平鎮區
	王培濠	技士	03-4572105#2338		平鎮區
	廖恒德	技士	03-4572105#2336		平鎮區
	吳正中	技士	03-4572105#2308		平鎮區
	徐淑月	技士	03-4572105#2330		平鎮區
	林孟陵	工程助理	03-4572105#2333		平鎮區
	廖亞頌	約僱技術員	03-4572105#2331		平鎮區
	呂淑惠	工程助理	03-4572105#2304		平鎮區
	葉蕙菱	工程助理	03-4572105#2310		平鎮區

區別		桃園市桃園區				
災情通報專線		03-3347938				
災情人員	災情查察人員 任務：巡察轄管範圍，主動察覺災情	姓名	職務	辦公室電話	行動電話	責任區域
		洪偉齊	技士	03-3347938		桃園區
		陳家舜	技士	03-3347938		桃園區
		林長昇	技士	03-3347938		桃園區
		江家麒	技佐	03-3347938		桃園區
		賴毅正	技士	03-3347938		桃園區
		葉育如	技士	03-3347938		桃園區
		劉曉蓉	約僱技術員	03-3347938		桃園區
		周書玄	技士	03-3347938		桃園區
		馬淳皓	技士	03-3347938		桃園區
		陳敏治	工程助理	03-3347938		桃園區
		許敏雄	技士	03-3347938		桃園區
		劉鴻儒	約僱技術員	03-3347938		桃園區
		蘇慧嫻	約僱技術員	03-3347938		桃園區
	林建良	工程助理	03-3347938		桃園區	
	災情通報人員 任務：通報災情予權責機關	姓名	職務	辦公室電話	行動電話	E-mail
		周政毅	課長	03-3347938		10006367@mail.tycg.gov.tw
		閻立凱	技士	03-3347938		yenlikai580122@yahoo.com.tw
	災情查證人員 任務：確認由民眾傳播及媒體傳播災情知正確性	姓名	職務	辦公室電話	行動電話	責任區域
		張容璋	技士	03-3347938		桃園區
		陳佩萱	技士	03-3347938		桃園區
	張馨云	服務員	03-3347938		桃園區	

		邱慧雯	技術員	03-3347938		桃園區
防汛搶險隊	編組任務執行內容	姓名	職務	辦公室電話	行動電話	責任區域
	緊急聯絡調度搶修 廠商及防汛設備	周政毅	課長	03-3347938		桃園區
		閻立凱	技士	03-3347938		桃園區
		洪偉齊	技士	03-3347938		桃園區
		許閔雄	技士	03-3347938		桃園區
		張夏菲	技佐	03-3347938		桃園區
		張容瑋	技士	03-3347938		桃園區
		賴毅正	技士	03-3347938		桃園區
		葉育如	技士	03-3347938		桃園區
		陳佩萱	技士	03-3347938		桃園區
		周書玄	技士	03-3347938		桃園區
		馬淳皓	技士	03-3347938		桃園區
		劉曉蓉	技術員	03-3347938		桃園區
		劉鴻儒	技術員	03-3347938		桃園區
		蘇慧嫻	技術員	03-3347938		桃園區
		邱慧雯	技術員	03-3347938		桃園區
		張馨云	服務員	03-3347938		桃園區
		林建良	工程助理	03-3347938		桃園區
		陳敏治	工程助理	03-3347938		桃園區
		林書瑋	技士(職代)	03-3347938		桃園區

區別		桃園市桃園區				
災情通報專線		03-3354757				
<b>災情人員</b> <b>公園路燈組</b>	<b>災情查察人員</b> <b>任務：巡察轄管範圍，主動察覺災情</b>	<b>姓名</b>	<b>職務</b>	<b>辦公室電話</b>	<b>行動電話</b>	<b>責任區域</b>
		廖先陽	臨時人員	03-3354757		桃園區
		李兆唐	臨時人員	03-3354757		桃園區
		陳慧君	臨時人員	03-3354757		桃園區
	<b>災情通報人員</b> <b>任務：通報災情予權責機關</b>	<b>姓名</b>	<b>職務</b>	<b>辦公室電話</b>	<b>行動電話</b>	<b>E-mail</b>
		余正義	課長	03-3354757		10003032@mail.tycg.gov.tw
		林曉屏	課員	03-3354757		10013461@mail.tycg.gov.tw
		高志華	技士	03-3354757		10003851@mail.tycg.gov.tw
		曾俊捷	技士	03-3354757		10019651@mail.tycg.gov.tw
		謝博庭	技士	03-3354757		10015097@mail.tycg.gov.tw
		李婉瑄	技佐	03-3354757		10036167@mail.tycg.gov.tw
		林融佳	課員	03-3354757		10046149@mail.tycg.gov.tw
	<b>災情查證人員</b> <b>任務：確認由民眾傳播及媒體傳播災情知正確性</b>	<b>姓名</b>	<b>職務</b>	<b>辦公室電話</b>	<b>行動電話</b>	<b>責任區域</b>
		林義順	技術員	03-3354757		桃園區
		李欣怡	技術員	03-3354757		桃園區
		陳明志	技術員	03-3354757		桃園區
		邱莉婷	臨時人員	03-3354757		桃園區
		呂碧珠	臨時人員	03-3354757		桃園區
		闕霆宇	技術員	03-3354757		桃園區

		張麗瓊	臨時人員	03-3354757		桃園區
		陳淑靜	技術員	03-3354757		桃園區
防汛搶險隊 公園路燈組	編組任務執行內容	<b>姓名</b>	<b>職務</b>	<b>辦公室電話</b>	<b>行動電話</b>	<b>責任區域</b>
	緊急聯絡調度搶修 場商及設備	廖先陽	臨時人員	03-3354757		桃園區
		李兆唐	臨時人員	03-3354757		桃園區
		陳慧君	臨時人員	03-3354757		桃園區
		余正義	課長	03-3354757		桃園區
		林曉屏	技士	03-3354757		桃園區
		高志華	技士	03-3354757		桃園區
		曾俊捷	技士	03-3354757		桃園區
		謝博庭	技士	03-3354757		桃園區
		李婉瑄	技佐	03-3354757		桃園區
		林融佳	課員	03-3354757		桃園區
		林義順	技術員	03-3354757		桃園區
		李欣怡	工程助理	03-3354757		桃園區
		陳淑靜	技術員	03-3354757		桃園區
陳明志	技術員	03-3354757		桃園區		
邱莉婷	臨時人員	03-3354757		桃園區		

		呂碧珠	臨時人員	03-3354757		桃園區
		闕霆宇	技術員	03-3354757		桃園區
		張麗瓊	臨時人員	03-3354757		桃園區



鄉(鎮、市、區)		桃園市復興區					
災情通報專線		03-3821500					
災情人員	災情查察人員 任務：巡察轄管範圍，主動察覺災情	姓名	職務	辦公室電話	行動電話	責任區域	
		鍾隆琦	技佐	03-3821500#141		三民里	
		呂敏鑫	約僱人員	03-3821500#161		澤仁里、霞雲里	
		邱益增	約僱人員	03-3821500#142		義盛里、三光里	
		宗鴻彥	技士	03-3821500#163		羅浮里	
		李運鐸	約僱人員	03-3821500#162		長興里、奎輝里	
		羅偉全	約僱人員	03-3821500#141		高義里、華陵里	
	災情通報人員 任務：通報災情予 權責機關	姓名	職務	辦公室電話	行動電話	E-mail	
		巴岸·麗妹	課長	03-3821500#126		bargian10@yahoo.com.tw	
	災情查證人員 任務：確認由民眾 傳播及媒體傳播災 情知正確性	姓名	職務	辦公室電話	行動電話	責任區域	
		鍾隆琦	技佐	03-3821500#141		三民里	
		呂敏鑫	約僱人員	03-3821500#161		澤仁里、霞雲里	
		邱益增	約僱人員	03-3821500#142		義盛里、三光里	
		宗鴻彥	技士	03-3821500#163		羅浮里	
		李運鐸	約僱人員	03-3821500#162		長興里、奎輝里	
	防汛搶險隊	編組任務 執行內容	姓名	職務	辦公室電話	行動電話	責任區域
		緊急聯絡調度搶修 場商及設備	鍾隆琦	技佐	03-3821500#141		三民里
			呂敏鑫	約僱人員	03-3821500#161		澤仁里、霞雲里
邱益增			約僱人員	03-3821500#142		義盛里、三光里	
宗鴻彥			技士	03-3821500#163		羅浮里	
李運鐸			約僱人員	03-3821500#162		長興里、奎輝里	

		羅偉全	約僱人員	03-3821500#141		高義里、華陵里
--	--	-----	------	----------------	--	---------

區別		桃園市新屋區				
災情通報專線		03-3861123				
災情人員	災情查察人員 任務：巡察轄管範圍，主動察覺災情	姓名	職務	辦公室電話	行動電話	責任區域
		徐智遠	里長	03-4772274		新屋里
		彭煥鈿	里長	03-4772477		新生里
		姜禮德	里長	03-4770780		後湖里
		宋文琪	里長	03-4777515		清華里
		姜歐秀美	里長	03-4901860		頭洲里
		李美玉	里長	03-4771509		埔頂里
		彭勝康	里長	03-4772672		九斗里
		楊品潔	里長	03-4760356		社子里
		姜義泉	里長	03-4777188		東明里
		鍾桂梅	里長	03-4773047		石磊里
		黃量煌	里長	03-4862337		下埔里
		黃福禮	里長	03-4862724		下田里
		劉得亮	里長	03-4862714		石牌里
		彭成泉	里長	03-4771292		赤欄里
		葉國傑	里長	03-4862705		永興里
		郭先彰	里長	03-4862754		永安里
		黃建興	里長	03-4768338		笨港里
		李子維	里長	03-4760323		深圳里
		許關蘇	里長	03-4768850		蚵間里
	羅鴻霖	里長	03-4769366		康榔裡	
姜吉隆	里長	03-4768913		後庄里		
陳欽貴	里長	03-4769684		大坡里		
彭新金	里長	03-4770036		望間里		
災情通報人員 任務：通報災情予 權責機關	姓名	職務	辦公室電話	行動電話	E-mail	
	黃麗月	里幹事	03-4772111#256		10010706@mail.tycg.gov.tw	
	彭秋菊	里幹事	03-4772111#258		10018121@mail.tycg.gov.tw	

		黃昭雄	里幹事	03-4772111#255		10017521@mail.tycg.gov.tw	
		詹益坤	里幹事	03-4772111#253		10000867@mail.tycg.gov.tw	
		曾憲佑	里幹事	03-4772111#252		10001786@mail.tycg.gov.tw	
		曾士展	里幹事	03-4772111#251		10023518@mail.tycg.gov.tw	
		張炳双	里幹事	03-4772111#257		10004442@mail.tycg.gov.tw	
	<b>災情查證人員 任務：確認由民眾 傳播及媒體傳播災 情知正確性</b>		<b>姓名</b>	<b>職務</b>	<b>辦公室電話</b>	<b>行動電話</b>	<b>責任區域</b>
			姜義泓	工務課課長	03-4772111#270		新屋區
			蕭永燦	工務課技士	03-4772111#274		新屋區
			潘明華	工務課技士	03-4772111#332		新屋區
			林禹銘	工務課技佐	03-4772111#273		新屋區
			吳秀姬	工務課課員	03-4772111#271		新屋區
			吳家瑋	工務課課員	03-4772111#333		新屋區
			鄧智豪	工務課課員	03-4772111#278		新屋區
			曾怡萍	工務課工程助理	03-4772111#276		新屋區
			黃超群	工務課約僱技術員	03-4772111#277		新屋區
			邱柏章	工務課工程助理	03-4772111#279		新屋區
			呂郁芬	工務課工程助理	03-4772111#331		新屋區
			詹益勳	工務課技工	03-4772111#334		新屋區
			徐同舉	工務課臨時人員	03-4772111		新屋區
			許戊英	工務課臨時人員	03-4772111#335		新屋區
	丁莉雯	工務課工程助理	03-4772111#275		新屋區		
	鍾家瑋	工務課約僱技術員	03-4772111#272		新屋區		
防汛搶險隊	編組任務執行內容	<b>姓名</b>	<b>職務</b>	<b>辦公室電話</b>	<b>行動電話</b>	<b>責任區域</b>	
	緊急連絡調度搶修 廠商及防汛設備	姜義泓	工務課課長	03-4772111#270		新屋區	
		蕭永燦	工務課技士	03-4772111#274		新屋區	
		潘明華	工務課技士	03-4772111#332		新屋區	

		林禹銘	工務課技佐	03-4772111#273		新屋區
		吳秀姬	工務課課員	03-4772111#271		新屋區
		吳家瑋	工務課課員	03-4772111#333		新屋區
		鄧智豪	工務課課員	03-4772111#278		新屋區
		曾怡萍	工務課工程助理	03-4772111#276		新屋區
		黃超群	工務課約僱技術員	03-4772111#277		新屋區
		邱柏章	工務課工程助理	03-4772111#279		新屋區
		呂郁芬	工務課工程助理	03-4772111#331		新屋區
		詹益勳	工務課技工	03-4772111#334		新屋區
		徐同舉	工務課臨時人員	03-4772111		新屋區
		許戊英	工務課臨時人員	03-4772111#335		新屋區
		丁莉雯	工務課工程助理	03-4772111#275		新屋區
		鍾家瑋	工務課約僱技術員	03-4772111#272		新屋區

區別		桃園市楊梅區				
災情通報專線		03-4783683#110				
災情人員	災情查察人員 任務：巡察轄管範圍，主動察覺災情	姓名	職務	辦公室電話	行動電話	責任區域
		徐賜樟	約僱人員	03-4783683 轉 153		富岡地區等 5 里
		林佳慶	技士	03-4783683 轉 151		埔心地區等 15 里
		李辰韋	技士	03-4783683 轉 151		高山地區等 6 里
		陳敏惠	約僱人員	03-4783683 轉 157		楊梅街區等 11 里
	災情通報人員 任務：通報災情予 權責機關	姓名	職務	辦公室電話	行動電話	E-mail
		陳相熹	課長	03-4785150		10004632@mail.tycg.gov.tw
		鄭玟錫	技佐	03-4783683 轉 158		10014613@mail.tycg.gov.tw
		梁文炘	技士	034783683 轉 156		10033739@mail.tycg.gov.tw
	災情查證人員 任務：確認由民眾 傳播及媒體傳播災 情知正確性	姓名	職務	辦公室電話	行動電話	責任區域
		陳麗如	約僱人員	03-4783683 轉 155		埔心、高榮地區等 24 里
		徐賜樟	約僱人員	03-4783683 轉 153		楊梅、富岡地區等 17 里
	防汛搶險隊	編組任務執行內容	姓名	職務	辦公室電話	行動電話
緊急連絡調度搶修 廠商及防汛設備		陳相熹	課長	03-4785150		綜理全區防汛搶險業務
		徐賜樟	約僱人員	03-4783683 轉 153		富岡地區等 5 里

		林佳慶	技士	03-4783683 轉 151		埔心地區等 15 里
		李辰章	技士	03-4783683 轉 151		高山地區等 15 里
		陳敏惠	約僱人員	03-4783683 轉 157		楊梅街區等 11 里
疏散避難隊 (1)	編組任務執行內容 任務：連絡調度避難收容所設置作業及宣導作業	<b>姓名</b>	<b>職務</b>	<b>辦公室電話</b>	<b>行動電話</b>	<b>責任區域</b>
		徐金林	里幹事	03-4783683#121		水美里、瑞原里
		王慶文	里幹事	03-4783683#121		上田里
		官秋蓮	里幹事	03-4783683#122		員本里
		林金漳	里幹事	03-4783683#120		富豐里
		朱凱偉	里幹事	03-4783683#123		仁美里
		林姵如	里幹事	03-4783683#122		豐野里
		張兆華	里幹事	03-4783683#121		楊明里
		林佑霖	課員	03-4783683#135		社會課
疏散避難隊 (2)	編組任務執行內容 任務：連絡調度避難收容所設置作業及宣導作業	<b>姓名</b>	<b>職務</b>	<b>辦公室電話</b>	<b>行動電話</b>	<b>責任區域</b>
		許霖雙	里長	03-4780491		水美里
		葉佐陸	里長	03-4756549		瑞原里
		溫福明	里長			上田里
		陳奕霖	里長	03-4726868		員本里
		徐石全	里長			富豐里
		花國章	里長	03-4822387		仁美里
		張麟造	里長			豐野里
		鍾能錦	里長	034788533		楊明里

區別		桃園市龍潭區				
災情通報專線		03-3379119#665				
災情人員	災情查察人員 任務：巡察轄管範圍，主動察覺災情	姓名	職務	辦公室電話	行動電話	責任區域
		李朝翔	課長	03-4793070		龍潭區
		黃郁茹	視導	03-4793070		龍潭區
		王勇量	技士	03-4793070		龍潭區
		蕭年宏	技士	03-4793070		龍潭區
		徐品立	技士	03-4793070		龍潭區
		黃聖棋	技士	03-4793070		龍潭區
		張景維	技士	03-4793070		龍潭區
		李文歆	技士	03-4793070		龍潭區
		黃郁茹	視導	03-4793070		龍潭區
		蘇丹琪	工程助理	03-4793070		龍潭區
		吳海燕	約僱	03-4793070		龍潭區
	張涵雅	工程助理	03-4793070		龍潭區	
	災情通報人員 任務：通報災情予 權責機關	姓名	職務	辦公室電話	行動電話	E-mail
李朝翔		課長	03-4793070		10008193@mail.tycg.gov.tw	
王勇量		技士	03-4793070		10001257@mail.tycg.gov.tw	



		徐品立	技士	03-4793070		10017977@mail.tycg.gov.tw
		黃聖棋	技士	03-4793070		10033131@mail.tycg.gov.tw
		張景維	技士	03-4793070		01012302@mail.tycg.gov.tw
		蕭年宏	技士	03-4793070		10016018@mail.tycg.gov.tw
		李文歆	技士	03-4793070		10018545@mail.tycg.gov.tw
		黃郁茹	視導	03-4793070		10014920@mail.tycg.gov.tw
		蘇丹琪	工程助理	03-4793070		10025455@mail.tycg.gov.tw
		吳海燕	約僱	03-4793070		10004403@mail.tycg.gov.tw
		張涵雅	工程助理	03-4793070		10016868@mail.tycg.gov.tw
		劉家昀	工程助理	03-4793070		10012116@mail.tycg.gov.tw
		陳芳蓉	約僱	03-4793070		10004272@mail.tycg.gov.tw
		<b>災情查證人員</b> <b>任務：確認由民眾</b> <b>傳播及媒體傳播災</b> <b>情知正確性</b>	<b>姓名</b>	<b>職務</b>	<b>辦公室電話</b>	<b>行動電話</b>
李朝翔	課長		03-4793070		龍潭區	
王勇量	技士		03-4793070		龍潭區	
徐品立	技士		03-4793070		龍潭區	
黃聖棋	技士		03-4793070		龍潭區	
張景維	技士		03-4793070		龍潭區	
蕭年宏	技士		03-4793070		龍潭區	

		李文歆	技士	03-4793070		龍潭區
		黃郁茹	視導	03-4793070		龍潭區
		蘇丹琪	工程助理	03-4793070		龍潭區
		吳海燕	約僱	03-4793070		龍潭區
		張涵雅	工程助理	03-4793070		龍潭區
		劉家昀	工程助理	03-4793070		龍潭區
		陳芳蓉	約僱	03-4793070		龍潭區
		翁美琴	臨時人員	03-4793070		龍潭區
		林淑靜	臨時人員	03-4793070		龍潭區
		林淑宇	臨時人員	03-4793070		龍潭區
		葉憶馨	臨時人員	03-4793070		龍潭區
防汛搶險隊	編組任務執行內容	姓名	職務	辦公室電話	行動電話	責任區域
	緊急聯絡調度搶修 廠商及防汛設備	李朝翔	課長	03-4793070		龍潭區
		王勇量	課員	03-4793070		龍潭區
		徐品立	技士	03-4793070		龍潭區
		黃聖棋	技士	03-4793070		龍潭區
		張景維	技士	03-4793070		龍潭區
		李文歆	技士	03-4793070		龍潭區

		蕭年宏	技士	03-4793070		龍潭區
		黃郁茹	視導	03-4793070		龍潭區
		陳芳蓉	約僱	03-4793070		龍潭區
		吳海燕	約僱	03-4793070		龍潭區

區別		桃園市龜山區				
災情通報專線		03-3203711				
災情人員	災情查察人員 任務：巡察轄管範圍，主動察覺災情	姓名	職務	辦公室電話	行動電話	責任區域
		阮麗月	里幹事	309		中興、楓樹、山福、文青里
		梁美瑞	里幹事	322		大崗、舊路、大華、樂善里
		鄭和恭	里幹事	309		嶺頂、新嶺、山頂、長庚里
		劉明龍	里幹事	315		南美、南上、大坑、精忠里
		張武隆	里幹事	318		山德、陸光、新路、楓福里
		彭千于	里幹事	301		新興、大湖、公西、文化里
		王美惠	里幹事	317		幸福、福源、兔坑、大同里
		陳盈潔	里幹事	317		龍華、迴龍、龍壽、龜山里
	災情通報人員 任務：通報災情予 權責機關	姓名	職務	辦公室電話	行動電話	責任區域
		傅以承	工務課長	600		10001429@mail.tycg.gov.tw
		林珮如	民政課長	300		10017657@mail.tycg.gov.tw
	災情查證人員 任務：確認由民眾 傳播及媒體傳播災 情知正確性	姓名	職務	辦公室電話	行動電話	責任區域
		陳延齡	技士	617		全區
		李志明	技士	650		全區
		劉育昇	技士	604		全區
		吳雅筑	技士	618		全區
		林育如	技士	610		全區
防汛搶險隊	編組任務 執行內容	姓名	職務	辦公室電話	行動電話	責任區域
	緊急聯絡調度搶修 場商及防汛設備	林兆祥	約僱服務員	601		全區
		高銓成	工程助理	602		全區

		黃雅慧	工程助理	603		全區
		閻冠洲	工程助理	607		全區
		王子維	工程助理	613		全區
		劉廷禹	約僱人員	606		全區
		楊淑惠	約僱服務員	608		全區
		鍾玉明	技工			全區

區別		桃園市蘆竹區				
災情通報專線		03-3520000				
災情人員	災情查察人員 任務：巡察轄管範圍，主動察覺災情	姓名	職務	辦公室電話	行動電話	責任區域
		蕭宗璿	課長	033520000#600		蘆竹區
		林奉廷	技士	033520000#604		蘆竹區
	災情通報人員 任務：通報災情予權責機關	姓名	職務	辦公室電話	行動電話	責任區域
		魏經權	技士	033520000#604		蘆竹區
		謝秋炎	技士	033520000#602		蘆竹區
	災情查證人員 任務：確認由民眾傳播及媒體傳播災情知正確性	姓名	職務	辦公室電話	行動電話	責任區域
		林政璋	技士	033520000#603		蘆竹區
		劉懷澤	技佐	033520000#614		蘆竹區
防汛搶險隊	編組任務執行內容	姓名	職務	辦公室電話	行動電話	責任區域
	緊急聯絡調度搶修場商及防汛設備	蕭宗璿	課長	033520000#600		蘆竹區
		林奉廷	技士	033520000#604		蘆竹區
		魏經權	技士	033520000#604		蘆竹區
		謝秋炎	技士	033520000#602		蘆竹區
		林政璋	技士	033520000#603		蘆竹區
		劉懷澤	技佐	033520000#614		蘆竹區
		羅中森	技佐	033520000#610		蘆竹區
		黃建達	監造工程師	033215770		(川耘工程顧問有限公司)
		陳昺元	監造工程師	033215770		(川耘工程技術顧問有限公司)
江彥杉	搶修廠商	0286714468		(靖展營造工程有限公司)		

		梁羽文	搶修廠商	0286714468		(靖展營造工程有限公司)
--	--	-----	------	------------	--	--------------

區別		桃園市觀音區				
災情通報專線		03-4731137				
災情人員	災情查察人員 任務：巡察轄管範圍，主動察覺災情	姓名	職務	辦公室電話	行動電話	責任區域
		張麗珠	約僱技術員	03-4732121#203		新坡、藍埔、崙坪、上大、富源、廣福等6里
		許芳嘉	工程助理	03-4732121#206		觀音、大潭、保生、武威、三和、新興等6里
		徐榕璋	工程助理	03-4732121#217		塔腳、保障、草新、富林、樹林、草漯等6里
		楊禮駿	工程助理	03-4732121#212		白玉、廣興、坑尾、大同、金湖、大堀等6里
	災情通報人員 任務：通報災情予 權責機關	姓名	職務	辦公室電話	行動電話	電子信箱
		梁忠雄	民政課課長	03-4732121#221		
		梁詠榛	約僱服務員	03-4732121#405		10006125@mail.tycg.gov.tw
	災情查證人員 任務：確認由民眾 傳播及媒體傳播災 情知正確性	姓名	職務	辦公室電話	行動電話	責任區域
		張麗珠	約僱技術員	03-4732121#203		新坡、藍埔、崙坪、上大、富源、廣福等6里
		許芳嘉	工程助理	03-4732121#206		觀音、大潭、保生、武威、三和、新興等6里
		徐榕璋	工程助理	03-4732121#217		塔腳、保障、草新、富林、樹林、草漯等6里
	楊禮駿	工程助理	03-4732121#212		白玉、廣興、坑尾、大同、金湖、大堀等6里	
防汛搶險隊	編組任務執行內容	姓名	職務	辦公室電話	行動電話	責任區域
	緊急聯絡調度搶修	彭純美	工務課課長	03-4732121#201		全區



	廠商及防汛設備	陳奕淳	技士	03-4732121#205		全區
		徐智炳	技工	03-4732121#204		全區
		林松江	技佐	03-4732121#217		全區

附錄八、桃園市防汛器材資源表

桃園市防汛器材資源表

鄉鎮市	沙包 (包)	消波塊 (個)		抽水機(台)					
		鼎塊	立方塊	3"	4"	5"	6"	10"	12"
水務局		5 噸 550 個		54	10	10	31	11	9
桃園區公所	6,210			2	3	1	1		
中壢區公所	3,000			9	2				
平鎮區公所	7,400						1		
八德區公所	2,000								
蘆竹區公所	2,107			1					
大溪區公所	1,180			6					
龜山區公所	500	2 噸 150 個		2					
大園區公所	581			1	1	1	1		
龍潭區公所	1,000			1					

鄉鎮市	沙包 (包)	消波塊 (個)		抽水機(台)					
		鼎塊	立方塊	3"	4"	5"	6"	10"	12"
楊梅區公所	300			4					
新屋區公所	1,200			8	8	8	8		
觀音區公所	399			2		1	1	1	1
復興區公所				2	3	1	1		
總計	18,477	150		86	24	21	43	12	10

## 附錄九、河川局移動式抽水機聯絡表

編號	使用單位	存放地點	地址	保管人	電話（公）	連絡電話	口徑 (英吋)
十河-01	十河局	局內	北市板橋區四川路2段橋頭1號	陳春輝	02-89669870#2319		12"
十河-02	十河局	局內	北市板橋區四川路2段橋頭1號	陳春輝	02-89669870#2319		12"
十河-03	十河局	局內	北市板橋區四川路2段橋頭1號	陳春輝	02-89669870#2319		12"
十河-04	十河局	局內	北市板橋區四川路2段橋頭1號	陳春輝	02-89669870#2319		10"
十河-05	十河局	局內	北市板橋區四川路2段橋頭1號	陳春輝	02-89669870#2319		10"
十河-06	十河局	局內	北市板橋區四川路2段橋頭1號	陳春輝	02-89669870#2319		10"
十河-07	十河局	局內	北市板橋區四川路2段橋頭1號	陳春輝	02-89669870#2319		10"
十河-08	十河局	局內	北市板橋區四川路2段橋頭1號	陳春輝	02-89669870#2319		10"
十河-09	十河局	局內	北市板橋區四川路2段橋頭1號	陳春輝	02-89669870#2319		10"
十河-10	十河局	局內	北市板橋區四川路2段橋頭1號	陳春輝	02-89669870#2319		10"
十河-11	十河局	局內	北市板橋區四川路2段橋頭1號	陳春輝	02-89669870#2319		10"
十河-12	十河局	局內	北市板橋區四川路2段橋頭1號	陳春輝	02-89669870#2319		10"
十河-13	十河局	局內	北市板橋區四川路2段橋頭1號	陳春輝	02-89669870#2319		10"

編號	使用單位	存放地點	地址	保管人	電話(公)	連絡電話	口徑 (英吋)
二河-001	第二河川局	第二河川局	新竹縣竹北市莊敬南路 201 號(水情中心倉庫)	邱泰憲	03-6578866#1218		12
二河-002	第二河川局	第二河川局	新竹縣竹北市莊敬南路 201 號(水情中心倉庫)	邱泰憲	03-6578866#1218		12
二河-003	第二河川局	第二河川局	新竹縣竹北市莊敬南路 201 號(水情中心倉庫)	邱泰憲	03-6578866#1218		12
二河-004	第二河川局	第二河川局	新竹縣竹北市莊敬南路 201 號(水情中心倉庫)	邱泰憲	03-6578866#1218		12

# 附錄十、水利署移動式抽水機支援申請表

經濟部水利署第 河川局 大型移動式抽水機調用申請表

使用單位	<< 使用機關/機構/單位全銜 >>		
	承辦人員		聯絡電話
	申請單位主管		聯絡電話
	代表人		聯絡電話
調用計畫 說明	申請日期		
	調用日期	<<調用當日填寫>>	
	支援期限		
	調用原因：		
	調用目的：		
	執勤地點：		
	操作人員		聯絡電話
	本次調用之移動式抽水機共 台 過去已調用尚未歸還之移動式抽水機計 台 使用單位合計調用 台		
補充說明：			

(以上由使用單位填寫)

# 附錄十一、桃園市縣市級與鄉鎮市級水災疏散避難圖

## 桃園市水災危險潛勢地區疏散避難圖

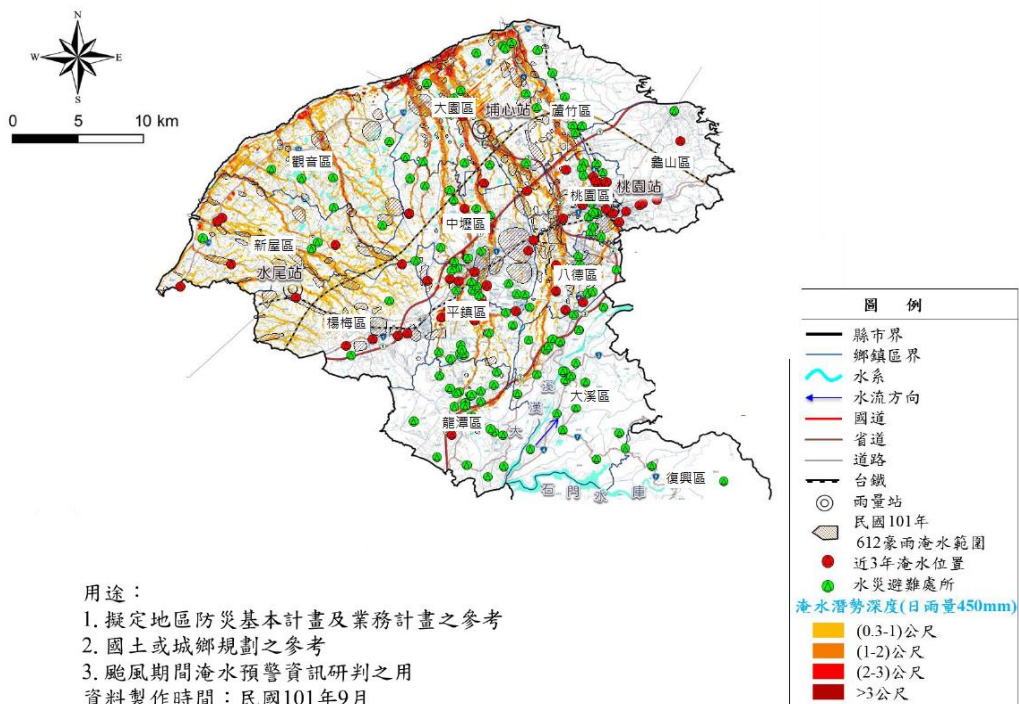

## 桃園市水災危險潛勢地區疏散避難圖

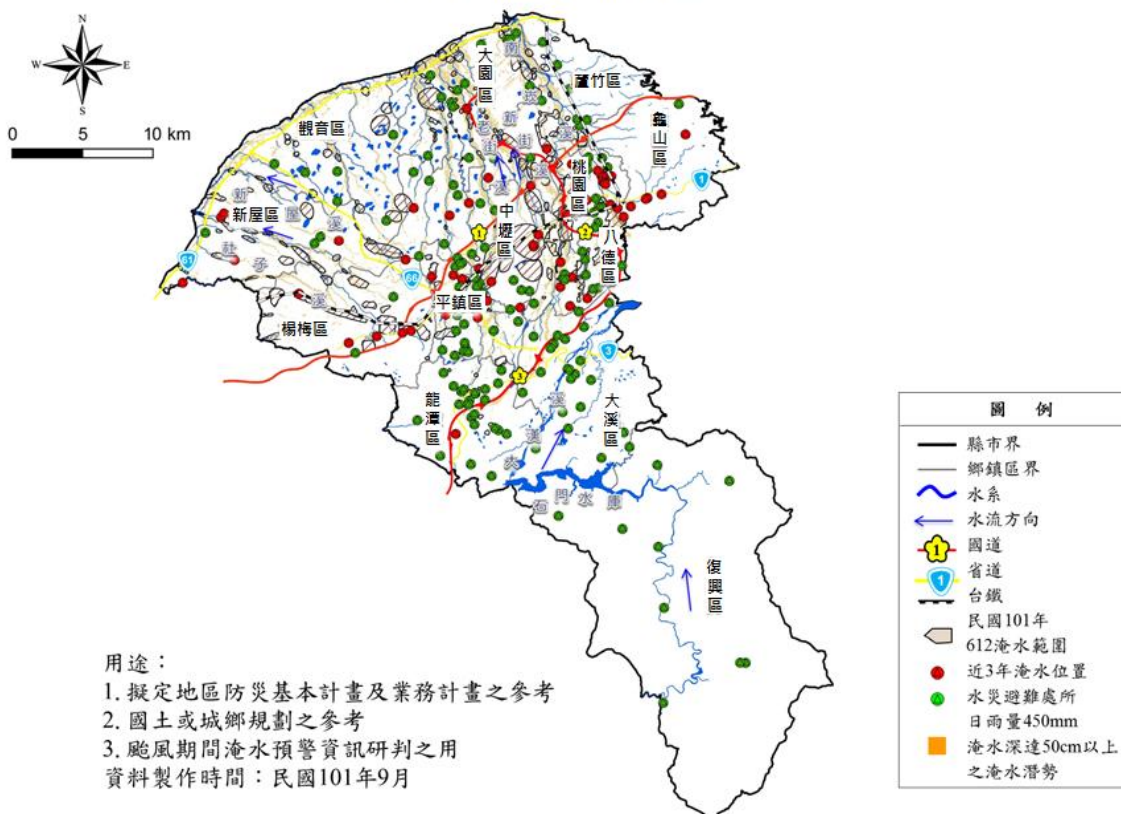

# 八德區疏散避難圖

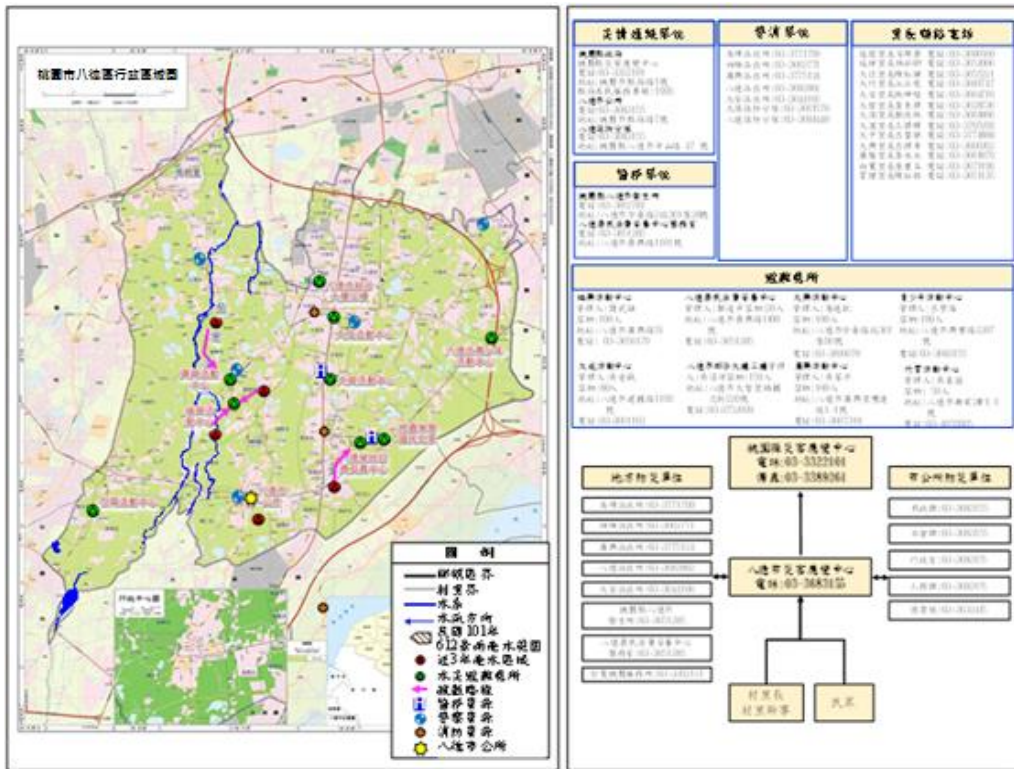

# 大園區疏散避難圖

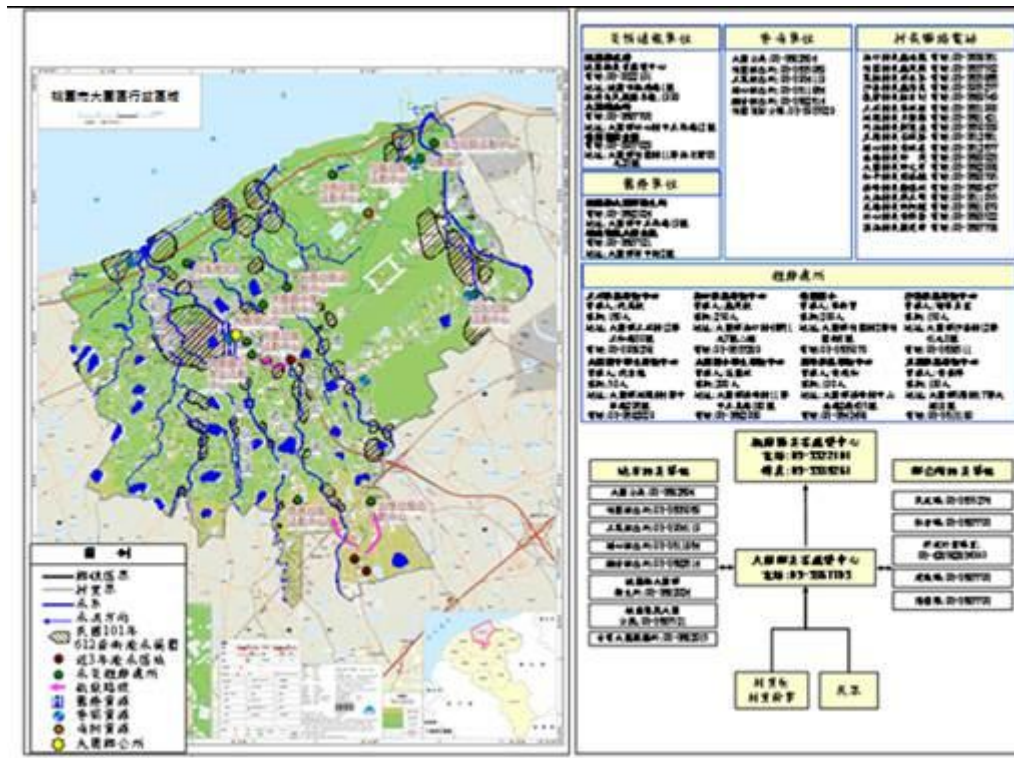



# 大溪區疏散避難圖

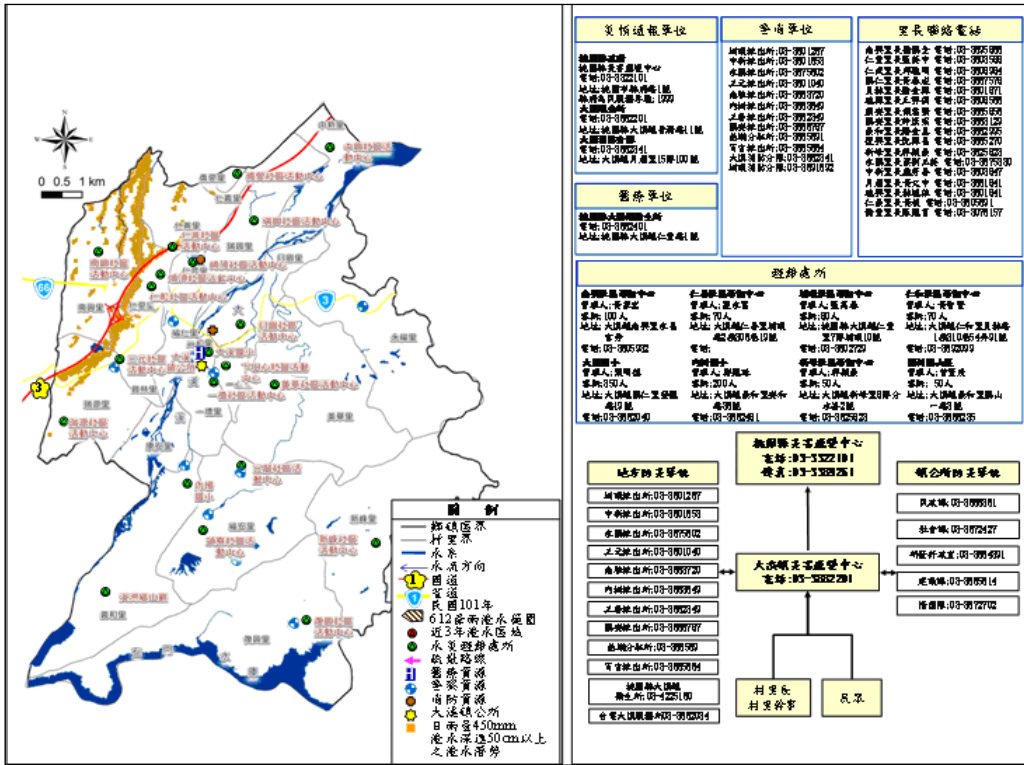

# 平鎮區疏散避難圖

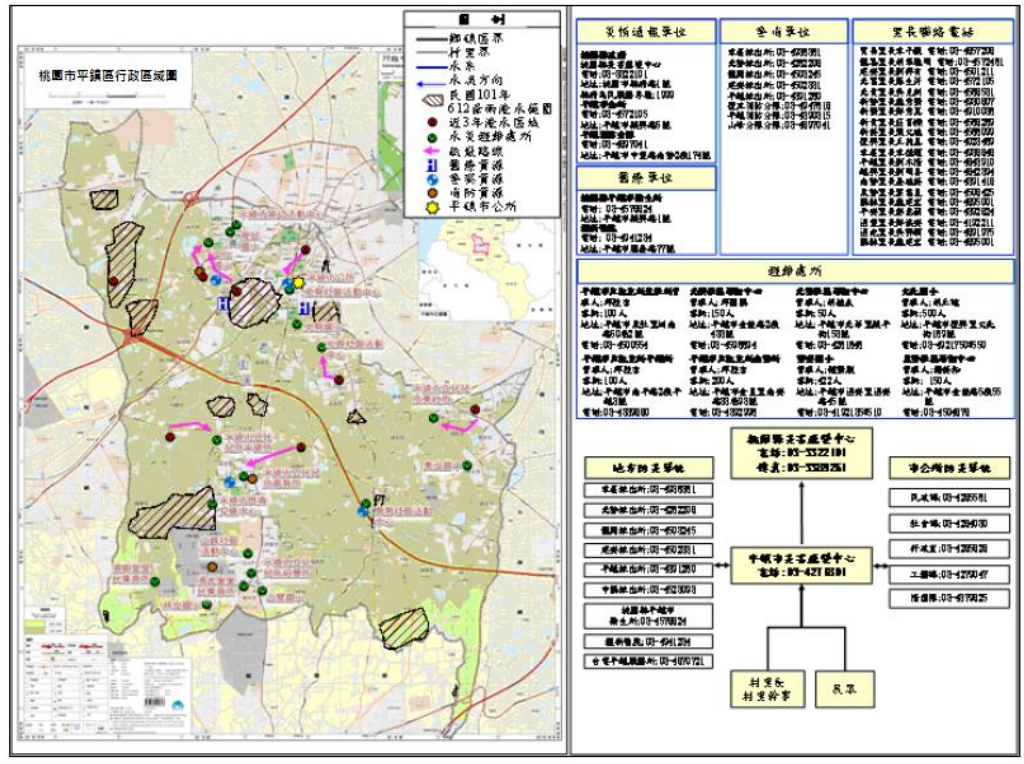

# 中壢區疏散避難圖

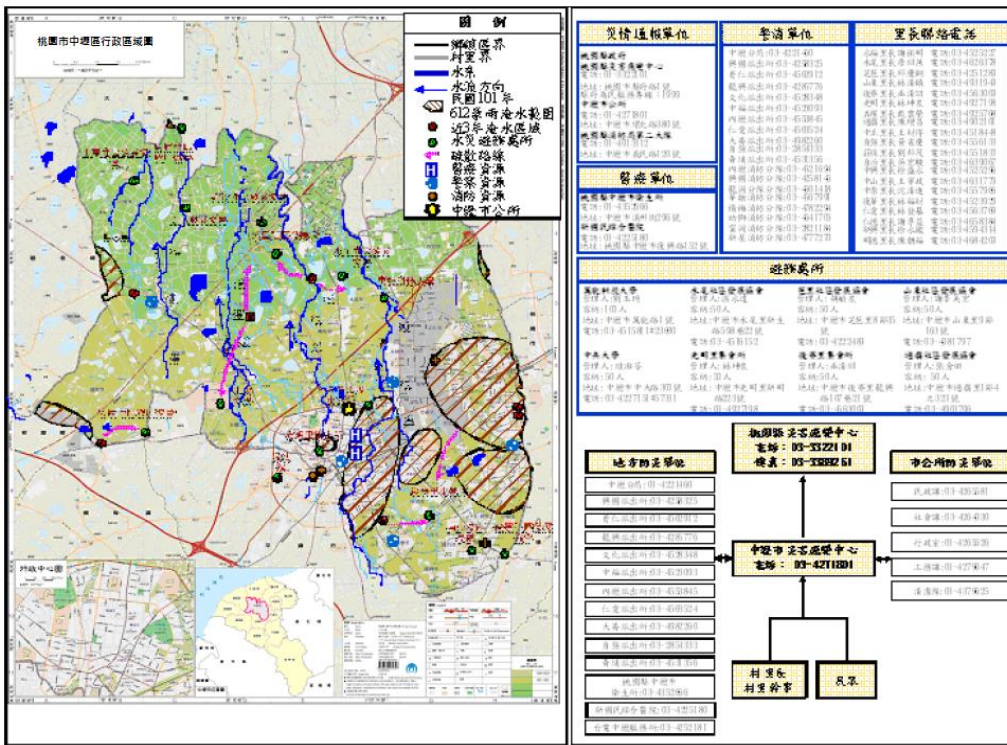

# 桃園區疏散避難圖

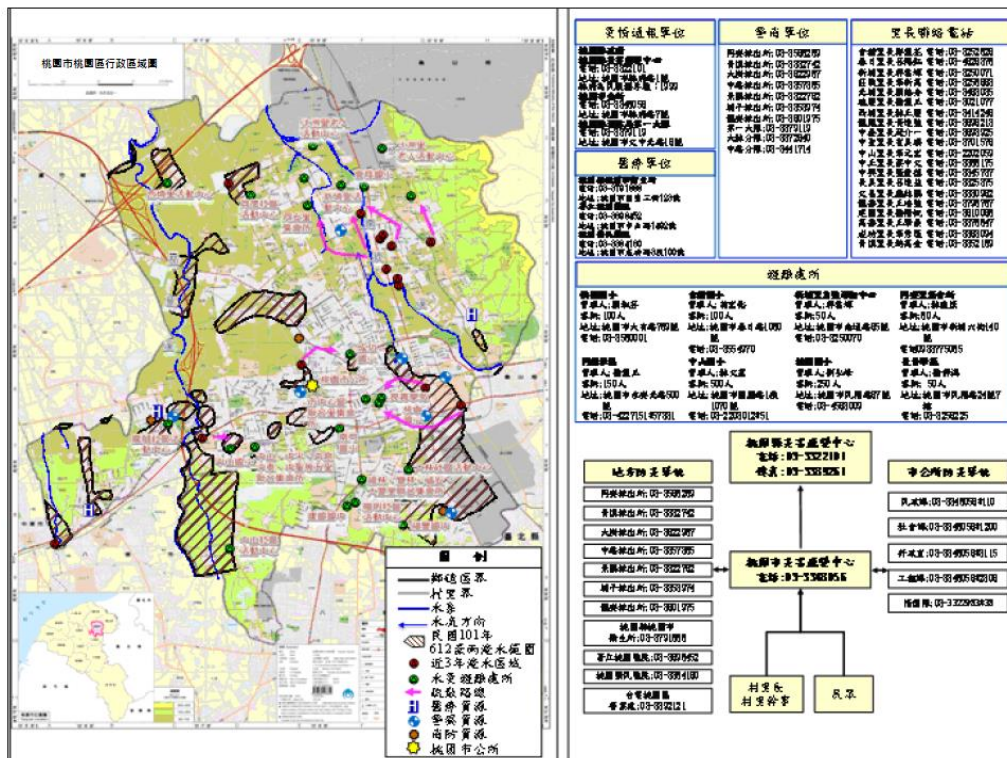

# 新屋區疏散避難圖

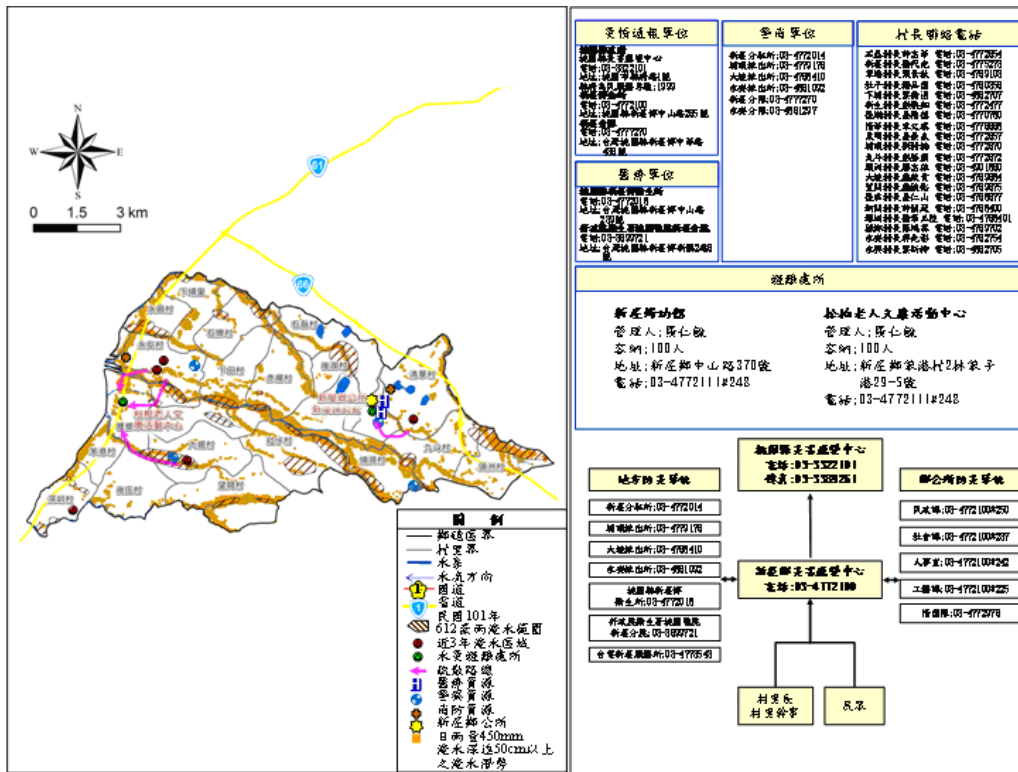

# 復興區疏散避難圖

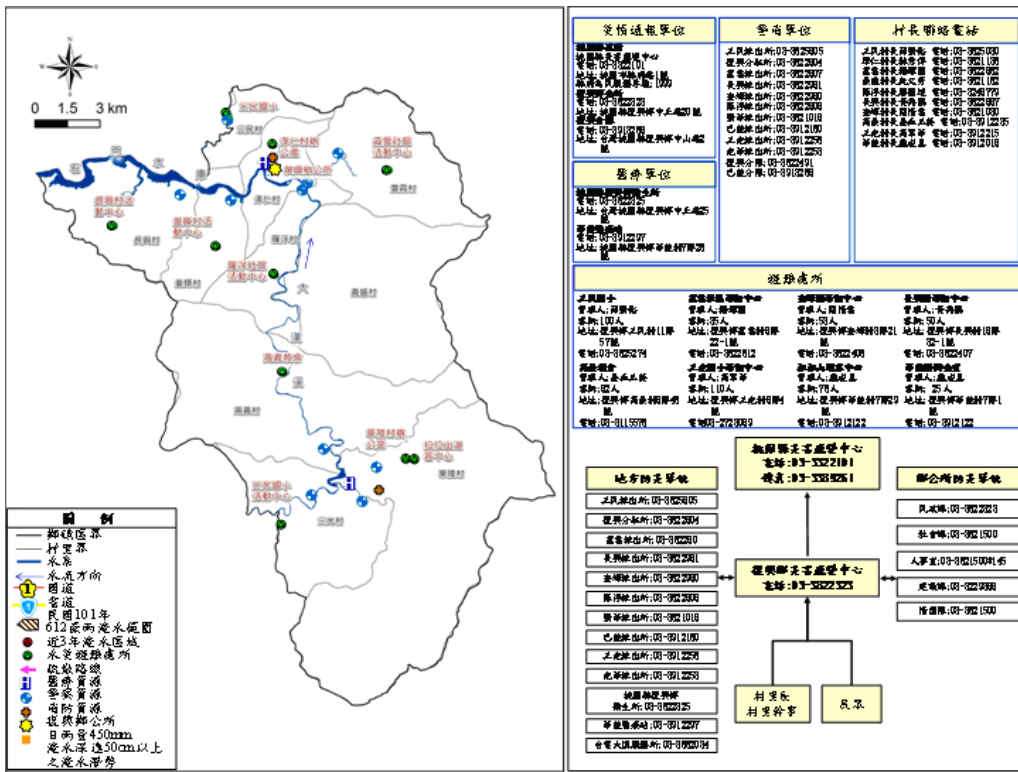

# 楊梅區疏散避難圖

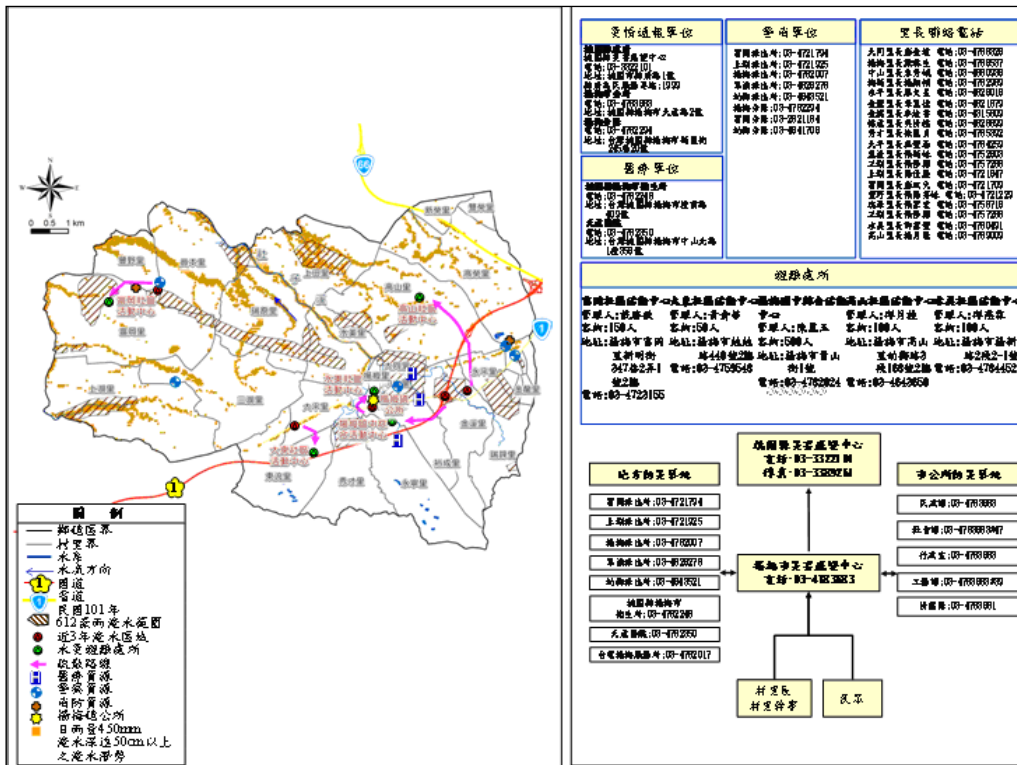

# 龜山區疏散避難圖

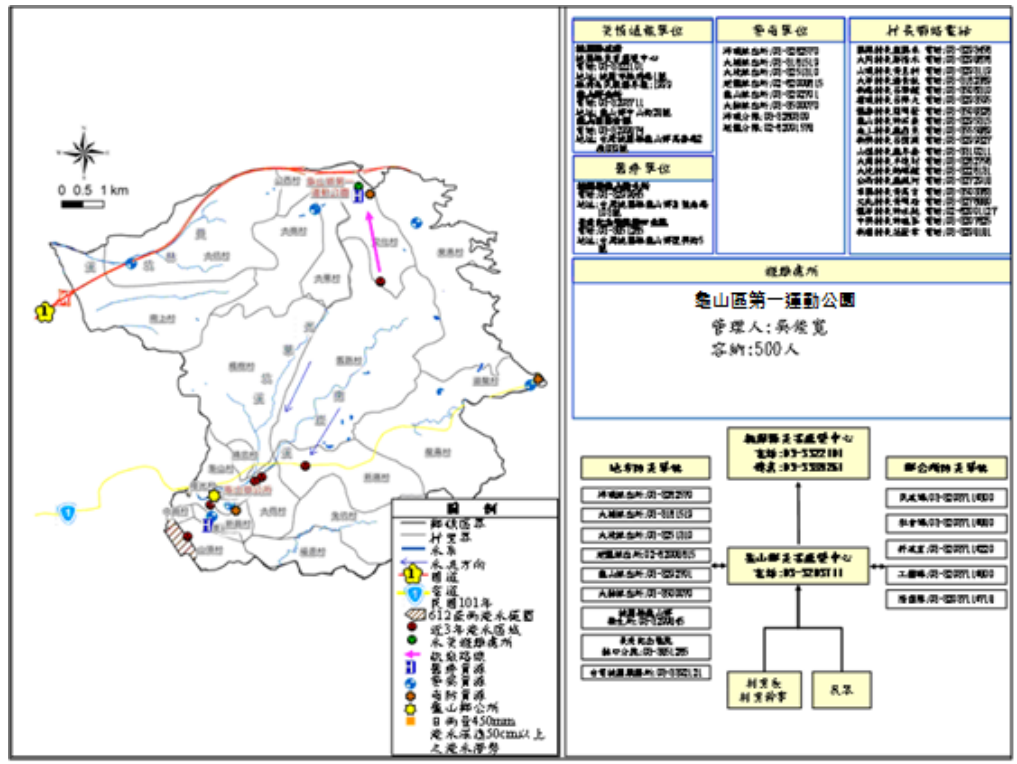

# 蘆竹區疏散避難圖

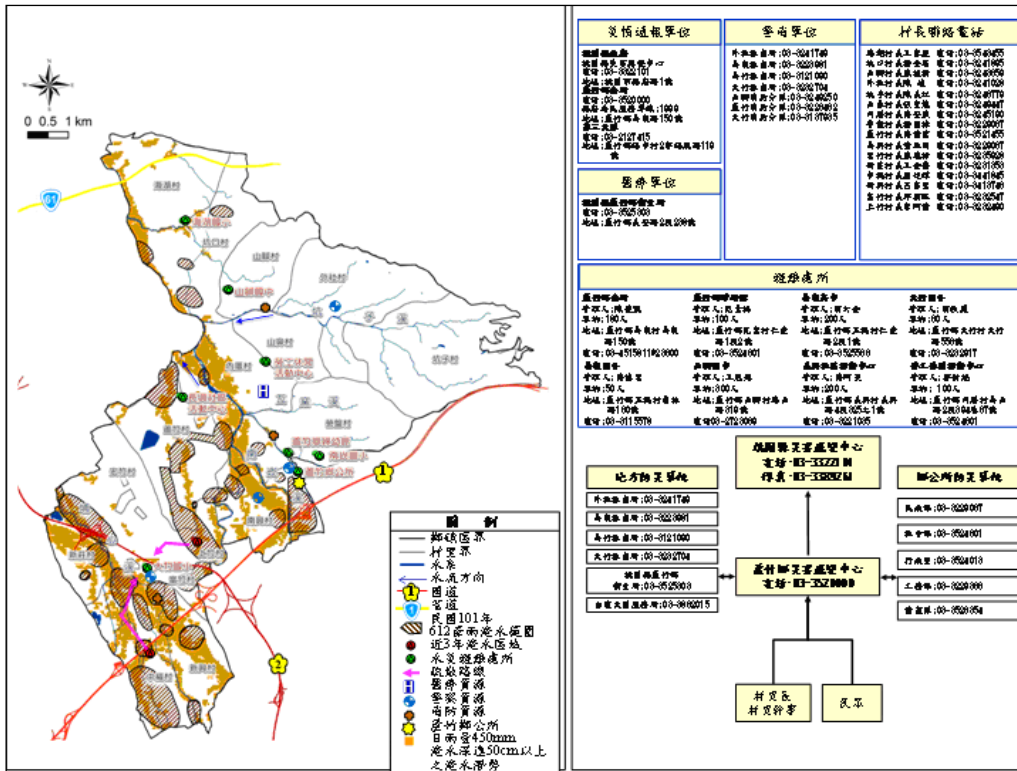

# 觀音區疏散避難圖

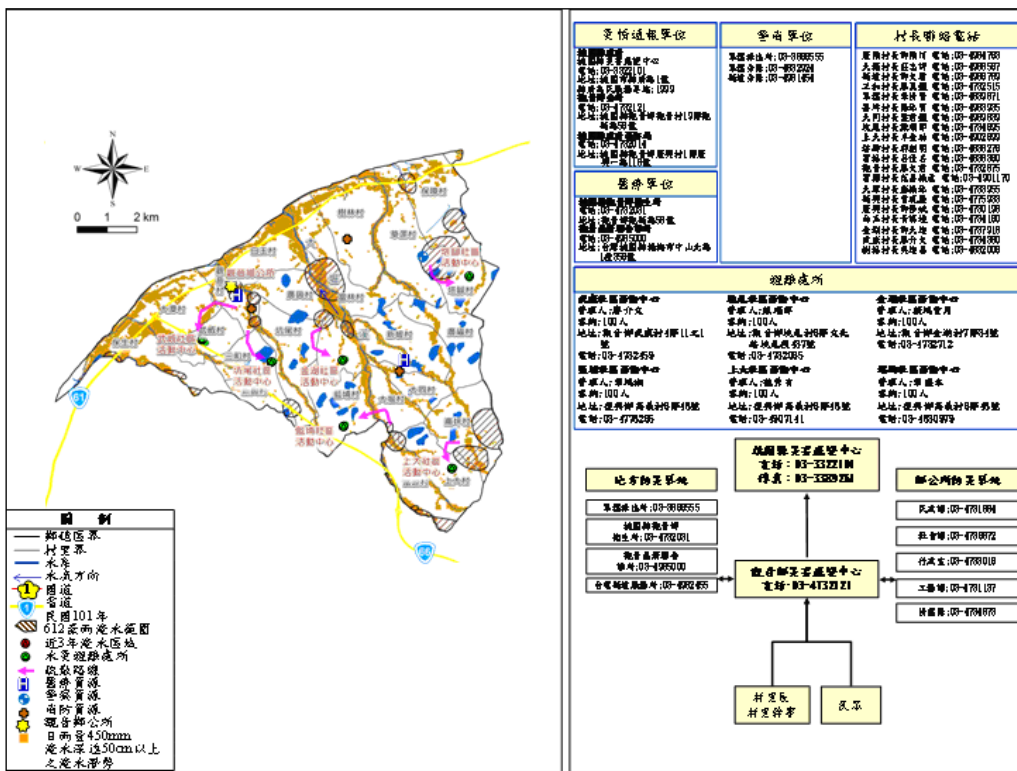

# 龍潭區疏散避難圖

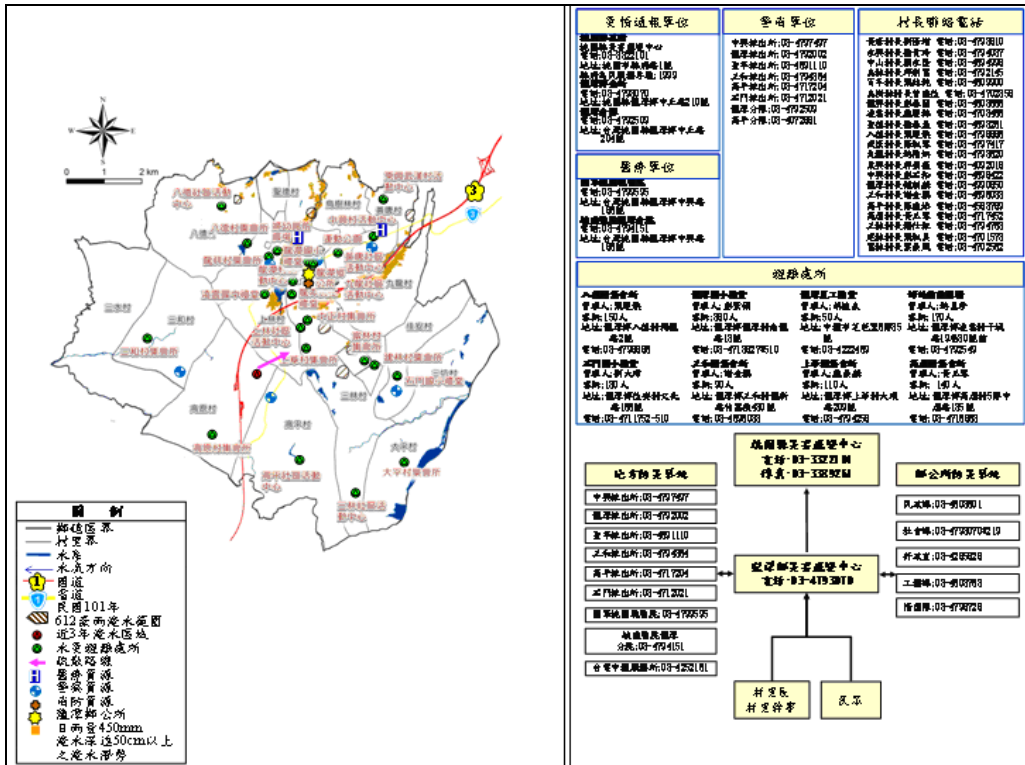

災情通報單位	警消單位	村長聯絡電話
<b>龍潭區警察局</b> 地址:龍潭區警政中心 電話:03-4722111 地址:龍潭區警政中心 電話:03-4722111 地址:龍潭區警政中心 電話:03-4722111 地址:龍潭區警政中心 電話:03-4722111 地址:龍潭區警政中心 電話:03-4722111	中興派出所:03-4721977 龍潭派出所:03-4722002 五和派出所:03-4721110 五和派出所:03-4721110 五和派出所:03-4721110 五和派出所:03-4721110 五和派出所:03-4721110 五和派出所:03-4721110 五和派出所:03-4721110	北港村長劉國輝 電話:03-4723810 北港村長劉國輝 電話:03-4723810 北港村長劉國輝 電話:03-4723810 北港村長劉國輝 電話:03-4723810 北港村長劉國輝 電話:03-4723810 北港村長劉國輝 電話:03-4723810 北港村長劉國輝 電話:03-4723810 北港村長劉國輝 電話:03-4723810

醫療單位	避難處所
<b>龍潭區醫院</b> 地址:龍潭區龍潭路 電話:03-4722111 地址:龍潭區龍潭路 電話:03-4722111	<b>龍潭區公所</b> 地址:龍潭區公所 電話:03-4722111 地址:龍潭區公所 電話:03-4722111

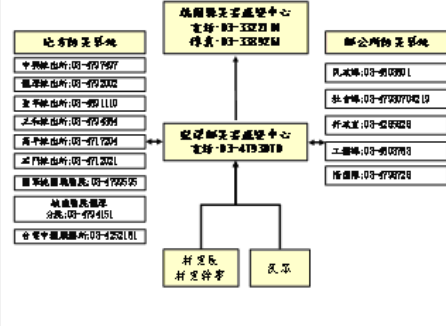

# 桃園市各轄區各里疏散避難圖簡介

## 桃園市新屋區後湖里



## 桃園市龜山區楓樹里

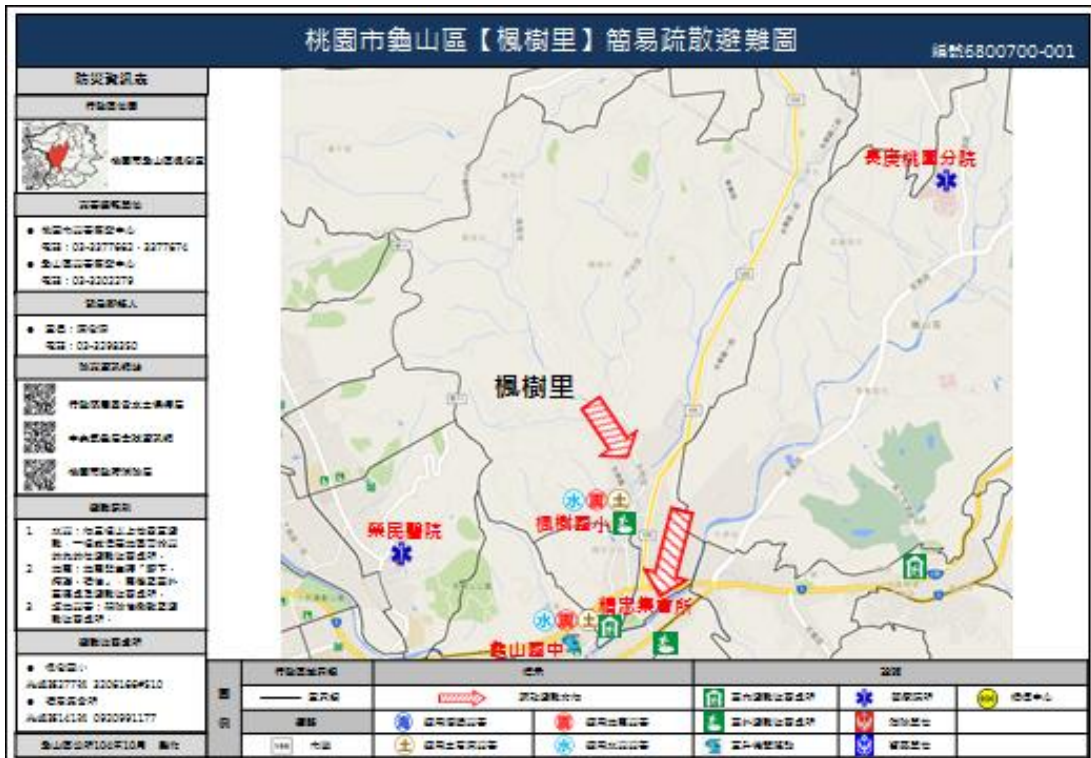

# 桃園市楊梅區水美里

## 水美里水災防災地圖

●災害通報單位

單位別	電話
楊梅區公所	4783682
桃園市災害應變中心	3322101

●里長聯絡電話

職稱	姓名	電話	行動電話
里長	許霖雙	03-4780491	0938-004488

●里辦公室聯絡資訊

電話	住址
4780491	水美里民富路1段76號

●警消醫療聯絡電話

單位別	電話
怡仁醫院	4855666

●避難收容所聯絡電話

避難收容所聯箱人	地址	電話
水美社區活動中心	楊新路二段2之1號	4758085
邱燕霖		4758085

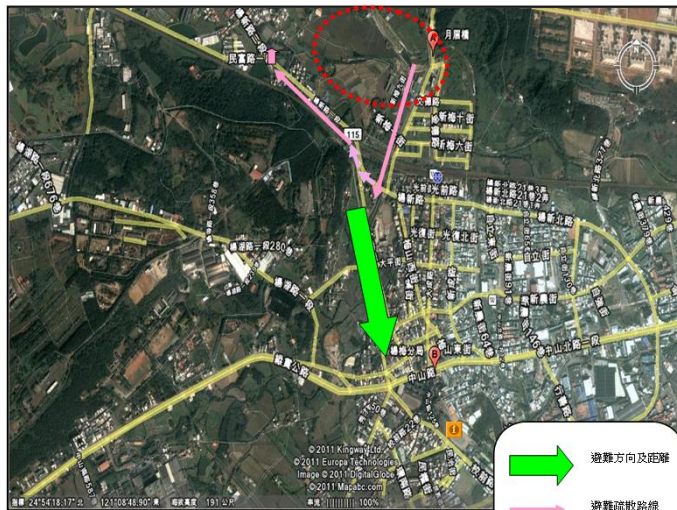

●避難收容所一覽表

里別	避難處所	地址	電話	聯絡人
水美里	水美社區活動中心	楊新路二段2之1號	4780491 4758085	許霖雙 邱燕霖

→ 避難方向及距離

→ 避難疏散路線

↑ 避難處所

U 直升機起降場

○ 淹水潛勢區

# 桃園市蘆竹區新莊里

### 桃園市蘆竹區【新莊里】簡易疏散避難圖

編號1000305-003(1/1)

防災資訊表	<p>行政區位圖</p> <p>桃園市蘆竹區新莊里</p> <p>災害通報單位</p> <ul style="list-style-type: none"> <li>● 桃園市災害應變中心 電話：03-3379119#215</li> <li>● 蘆竹區災害應變中心 電話：3225742</li> </ul> <p>緊急聯絡人</p> <ul style="list-style-type: none"> <li>● 里長 王金榮 電話：3237817</li> </ul> <p>防災資訊網站</p> <ul style="list-style-type: none"> <li>行政院農委會水土保持局</li> <li>中央氣象局全球資訊網</li> <li>桃園市政府消防局</li> </ul> <p>避難收容處所</p> <ol style="list-style-type: none"> <li>大竹國小 地址：大竹路556號 電話：3232917</li> </ol> <p>蘆竹區公所103年9月製作</p>		
圖例	<p>行政區域界線</p> <p>村里界線</p> <p>道路</p> <p>106 縣道</p>	<p>標示</p> <p>疏散避難方向</p> <p>通用海嘯災害</p> <p>通用土石流災害</p>	<p>設施</p> <p>室內避難收容處所</p> <p>室外避難收容處所</p> <p>直升機起降點</p> <p>醫療院所</p> <p>消防單位</p> <p>警察單位</p> <p>指揮中心</p>



## 桃園市龍潭區上華里



## 桃園市桃園區三元里



## 桃園市中壢區成功里



## 桃園市平鎮區中正里



## 桃園市大溪區崧津部落

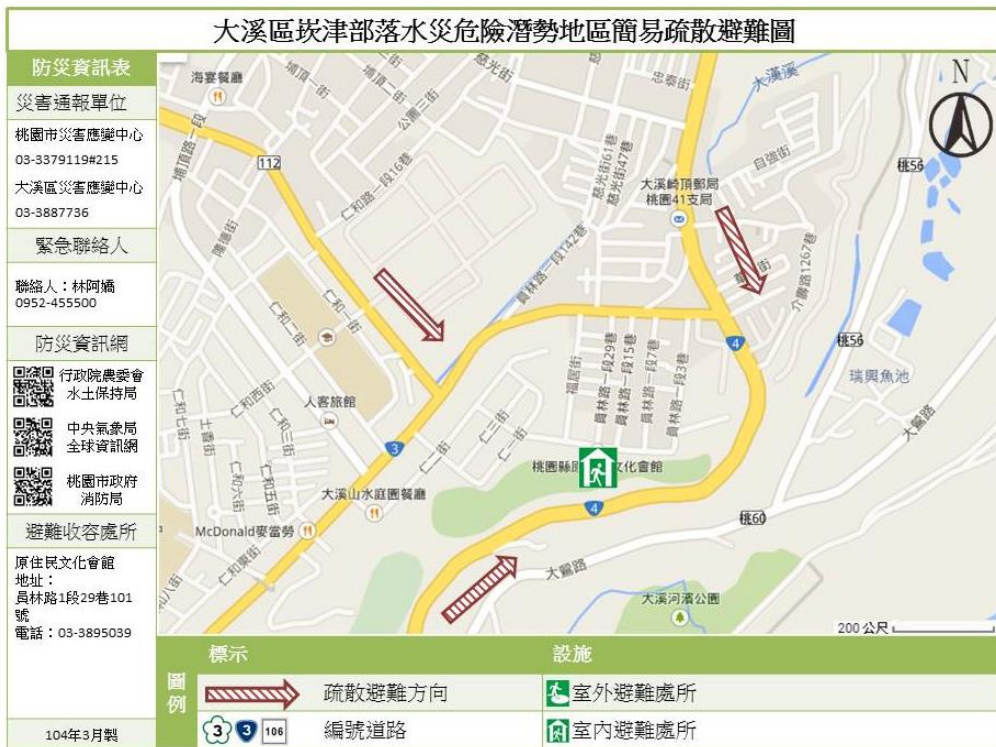

## 桃園市大園區後厝里



## 桃園市八德區大智里



## 桃園市觀音區觀音里



## 附錄十二、桃園市轄內水災避難據點位置表

轄區	避難所名稱	地址	聯絡人	聯絡電話	收容人數
八德區	八德綜合大樓三樓	大智里福國北街 220 號	吳淳洋		182
八德區	青少年活動中心	興豐路 2207 號	蘇玉惠		175
八德區	茄白活動中心	永豐路 170 號	劉勝峰 方郭望蒞		136
八德區	竹霄活動中心	廟前 2 鄰 1-1 號	李宏盛		125
八德區	大安活動中心	和平路 548 號	余俊德 簡新村		147
八德區	廣興活動中心	廣興里廣興路 643 號	徐森雄		120
八德區	大成活動中心	建國路 1199 號	曾范淑清		105
八德區	大明活動中心	桃鶯路 134 號	吳月霞 郭蘭英 許美琴		67
八德區	大勇、大義活動中心	自強街 60 號	呂素虹 吳均塗		140
八德區	瑞祥里集會所	介壽路二段 1233 巷 46-1 號	張是華		128
八德區	陽光活力園區	興豐路 2189 巷	周佩潤		251
中壢區	莒光環保公園	普強里莒光路 2 側	郭保宏		2032
中壢區	龍岡公園新	龍岡路消防隊旁	郭保宏		584
中壢區	公六公園	領航南路 4 段與青昇路	郭保宏		456
中壢區	公十一公園	洽溪路與永興路	郭保宏		523
中壢區	兒六兒童遊樂園	青埔六街與青埔十一街	郭保宏		408
中壢區	白馬公園	白馬街與王子二街	郭保宏		217

轄區	避難所名稱	地址	聯絡人	聯絡電話	收容人數
中壢區	甲蟲兒童公園(文化兒 二)	文化路以東、元生一街以北	郭保宏		535
中壢區	南亞公園	龍福路與龍東路 445 巷	郭保宏		856
中壢區	龍岡萬坪公園	龍岡路三段	郭保宏		3443
中壢區	龍岡森林公園	龍岡路三段與龍岡路 262 巷	郭保宏		2500
中壢區	華愛公園	華愛街 43 號對面	郭保宏		181
中壢區	後寮公園	後興路一段 90 巷	郭保宏		59
中壢區	龍安、龍平里集會所	龍江路 99 號	高銀祝		50
中壢區	中壢區華勛 仁祥 里集會所	華祥一街 21 號	朱夢奇 陳秀菁		80
中壢區	社福館	元化路 159 號	吳宜蓁		100
中壢區	中壢區內壢、成功、 福德里集會所	光華三街 10 號	王菁華		190
中壢區	中壢區新明、光明、 永光聯合里集會所	新民路 223 號	林坤泉		230
中壢區	中壢區自強(自治)里 集會所	強國路 46 號	吳宏駿		55
中壢區	中壢區龍興社區活動 中心	龍岡路三段 37 巷 92 弄 102 號	徐秋妲		60
中壢區	中壢區仁美社區活動 中心	榮民南路 350 巷內	黃正順		55
中壢區	中壢區公所	環北路 380 號	吳宏國		150
中壢區	中壢區德義、仁義、 忠義、普義里集會所	中華路二段 369-1 號	黃崇修		100

轄區	避難所名稱	地址	聯絡人	聯絡電話	收容人數
中壢區	東興社區活動中心	中北路二段 76 巷 10 號	劉邦笙		260
中壢區	洽溪社區活動中心	民權路四段 546 號	詹昭忠		30
中壢區	桃園市南區老人文康活動中心	林森路 90 號	胡美容		260
中壢區	中壢區舊明里集會所	義民路 70 號	游義欽		55
中壢區	中壢區龍岡里集會所	龍岡路三段 742 號	吳淑情		65
中壢區	水尾社區活動中心	新生路 598 巷 22 號	石美子		40
中壢區	德和公園	仁和里清潔隊對面	郭保宏		201
中壢區	中壢區復興 (復華)里集會所	復華街 188 號	謝秀齡 曾榮煥		105
中壢區	文化里集會所	長春三路 2 號 1 樓	張文釗		90
中壢區	中壢區忠福、永福、 幸福里集會所	南園二路 90 號	戴興榮		50
中壢區	中壢區後寮里集會所	龍興路 701 巷 21 號	巫清昭		80
中壢區	中壢區過嶺社區活動 中心	過嶺里雙福路 9 號	張桂珠		55
中壢區	中壢區芭里社區活動 中心	芝芭里啟文路 175 號	邱垂賓		50
中壢區	中壢區月眉社區活動 中心	月眉里 11 鄰月桃路 828 號	詹昭琳		40
中壢區	中壢區山東社區活動 中心	山東路 1010 號	呂理談		170
中壢區	中壢區內厝社區活動 中心	內厝里月眉路一段 2 號	趙麗玉		55

轄區	避難所名稱	地址	聯絡人	聯絡電話	收容人數
中壢區	中壢區新振社區活動中心	龍岡路二段 232 號	郭蓮金		20
中壢區	西園路環保公園	永福里社區. 新街溪綠地	郭保宏		509
中壢區	過嶺里兒一公園	民族路 5 段. 文中一南側	郭保宏		230
中壢區	龍和公園	龍昌里隆昌街以南	郭保宏		203
中壢區	華勛公園	華勛街 363 巷	郭保宏		981
中壢區	仁德公園	仁美新村旁	郭保宏		205
中壢區	文化公園	內壢文化路	郭保宏		1700
中壢區	自強公園	自強國中旁, 強國路以北	郭保宏		515
中壢區	副食品公園	龍江路旁	郭保宏		950
中壢區	龍德公園	龍興國中旁	郭保宏		206
中壢區	振興公園	振興里龍陵路以西	郭保宏		225
中壢區	復興公園	復華里內壢國中旁	郭保宏		844
中壢區	中山公園	內定里吉林北路以東	郭保宏		3275
中壢區	中園路環保公園	中園路	郭保宏		1401
中壢區	永福環保公園	中園路 114 巷	郭保宏		296
中壢區	中央公園	中央里公七停車場上	郭保宏		600
中壢區	五權兒童公園	五權里正光街	郭保宏		569
中壢區	元生公園	文化路	郭保宏		1302
中壢區	地標公園	延平路普義路橋旁	郭保宏		60
中壢區	吉林公園	忠工路 341-1 地號	郭保宏		305
中壢區	新街溪公園	溪州街旁	郭保宏		300
中壢區	夢幻公園	中山里榮民路以西	郭保宏		1230
中壢區	公七公園	領航南路 3 段與高鐵站前東路 2 段	郭保宏		1294



轄區	避難所名稱	地址	聯絡人	聯絡電話	收容人數
中壢區	普慶公園	普慶路旁	郭保宏		191
中壢區	兒十四公園	高鐵南路二段與公園路一段	郭保宏		427
中壢區	龍安公園	龍江路國軍副食品後	郭保宏		208
中壢區	兒四十公園	龍岡路2段306巷	郭保宏		198
中壢區	忠孝公園	忠孝路元生二街旁	郭保宏		1015
中壢區	新興公園	新興里林森國小旁	郭保宏		904
中壢區	篤行公園	篤行里永福路以北	郭保宏		153
中壢區	公八公園	領航南路3段與青松路	郭保宏		365
中壢區	仁福公園	中山東路3段429巷87弄旁	郭保宏		213
中壢區	月眉環保公園	月眉里7鄰95號附近	郭保宏		1200
中壢區	成功公園	福德里內壢高中旁	郭保宏		547
中壢區	六和兒童公園	六合路九合二路口	郭保宏		370
中壢區	公十三公園及兒增二	高鐵南路二段與文德路	郭保宏		356
中壢區	中鑄公園	中華路2段	郭保宏		434
中壢區	公十公園	永春路與永溪路	郭保宏		523
中壢區	仁祥公園	仁祥里華勛街	郭保宏		208
中壢區	常樂公園	元化路元生國小旁	郭保宏		853
中壢區	龍岡公園	龍岡圓環旁	郭保宏		274
中壢區	公十五公園	領航南路一段與文德路	郭保宏		100
中壢區	中正公園	中央里中美路	郭保宏		50
中壢區	坤慶公園	忠孝里天成醫院後方	郭保宏		66
中壢區	光明公園	光明里中壢高商旁	郭保宏		6328
中壢區	永興公園	永興里sogo二館旁	郭保宏		283
中壢區	黎明公園	榮民南路消防隊旁	郭保宏		188

轄區	避難所名稱	地址	聯絡人	聯絡電話	收容人數
中壢區	忠福國小	西園路 57 號	謝福龍		1000
中壢區	普忠公園	普忠里中原大學運動場旁	郭保宏		137
中壢區	三角公園	文化里文化路	郭保宏		2281
中壢區	林森國小	林森路 95 號	趙屏生		1000
中壢區	內壢國小	福德路 20 號	陳美惠		1537
中壢區	大崙國小	月眉路 1 段 8 號	鄧玉英		458
中壢區	元生國小	文化二路 161 號	林正義		300
中壢區	中原國小	中北路 88 號	鄧振杰		2500
中壢區	芭里國小	芝芭里 8 鄰 63 號	陳碧霞		500
中壢區	普仁國小	普仁里中山東路 2 段 425 號	吳鳳嬌		1000
中壢區	內定國小	定寧路 31 號	蔡澍勳		2000
中壢區	新街國小	延平路 176 號	余謝財		300
中壢區	新明國小	中央西路 2 段 97 號	張榮源		1000
中壢區	青埔國小	新生路 3 段 1006 號	吳鳳嬌		1000
中壢區	興國國小	中北路 1 段 99 號	徐文義		3000
中壢區	自立國小	永福路 1200 號	姜義方		700
中壢區	山東國小	山東里 13 鄰 163 號	陳光懿		30
中壢區	龍岡國小	龍岡路 2 段 232 號	葉煥堂		3000
中壢區	華勳國小	榮民南路 205 號	余豪傑		3500
中壢區	龍興國中	龍勇路 100 號	侯坤鉉		1000
中壢區	大崙國中	月眉路 1 段 50 號	劉邦秋		300
中壢區	興南國中	育英路 55 號	李瑞琦		600
中壢區	新明國中	中正路 487 巷 18 號	郭玉承		750
中壢區	內壢國中	復華一街 108 號	詹智源		1000

轄區	避難所名稱	地址	聯絡人	聯絡電話	收容人數
中壢區	龍岡國中	龍東路 147 號	柏承安		3000
中壢區	自強國中	榮民路 80 號	徐小玲		320
中壢區	中壢區中正(中山)里 集會所	榮民路 396 號	王財得 王寧政		145
中壢區	婦幼館	正大街 55 號	鍾儀靜		240
中壢區	中壢區中原、忠孝、 和平里(原住民)集會 所	元生二街 126 號	游緣如		445
中壢區	中壢區聯合長壽俱樂部 (松鶴會館)	元化路 182-2 號	余潔雯		120
中壢區	富台國小	中山東路 3 段 369 號	鄧冠宏		600
中壢區	舊社公園	舊明里義民路明德路口	郭保宏		573
平鎮區	北勢社區活動中心	北華里振平街 153 號	鄧燮墩		155
平鎮區	平鎮區婦幼活動中心	廣達里廣成街 10 號	蕭志珊		104
平鎮區	東勢社區活動中心	東勢里金陵路 5 段 55 號	游明臺		110
平鎮區	平鎮區長青文康中心	平南里開封街 88 號	蕭志珊		57
平鎮區	山峰社區活動中心	福林里山子頂 6 號	陳聯旭		75
平鎮區	北興社區活動中心	北興里金陵路 2 段 353 號	莊訓城		60
平鎮區	東社社區活動中心	東社里圳南路 50 巷 23 號	謝彩波		105
平鎮區	高連社區活動中心	高雙里高雙路 80 號	劉兆青		122
平鎮區	獅子林社區活動中心	北貴里大仁街 46 號	林玉雪		70
平鎮區	平興暨宋屋里里民集 會所	宋屋里廣泰路 85 號	余民宗		123
平鎮區	莊敬里里民集會所	莊敬里自強街 100 號	江羅淑娥		55

轄區	避難所名稱	地址	聯絡人	聯絡電話	收容人數
平鎮區	復旦暨復興里里民集會所	復興里復興街 55 號	王燕惠		63
平鎮區	湧光里里民集會所	湧光里湧光路 110 號 2 樓	吳祥潤		70
平鎮區	義興里里民集會所	義興里義興街 80 號	張嘉玲		80
平鎮區	廣仁里里民集會所	廣仁里新光路 65 巷 50 號	黃秀滿		90
平鎮區	鎮興里里民集會所	鎮興里中興路平鎮段 229 號	黃志杰		90
平鎮區	桃園市立平鎮幼兒園 (本園)	北華里振平街 155 號	晏文娟		100
平鎮區	桃園市立平鎮幼兒園 東勢分班	東勢里金陵路 5 段 57 號	晏文娟		89
平鎮區	桃園市立平鎮幼兒園 南勢分班	金星里南安路 93 號	晏文娟		205
平鎮區	桃園市立平鎮幼兒園 義民分班	義民里復旦路 2 段 115 號	晏文娟		207
平鎮區	桃園市立平鎮幼兒園 平鎮分班	平鎮里新光路 3 段 186 號	晏文娟		40
平鎮區	山豐國小	山峰里中豐路山頂段 375 巷 45 號	蔡明其		70
平鎮區	文化國小	復興里文化街 189 號	邱穎蕙		35
平鎮區	北勢國小	金陵里金陵路 2 段 330 號	吳政鴻		70
平鎮區	宋屋國小	廣仁里延平路 2 段 389 號	林美如		42
平鎮區	祥安國小	湧安里湧安路 45 號	孫聿喆		295
平鎮區	復旦國小	廣達里廣平街 1 號	徐智敏		140
平鎮區	新勢國小	新勢里延平路 1 段 181 號	徐盛宏		140
平鎮區	新榮國小	新勢里中原路 88 號	蔡宛諭		196

轄區	避難所名稱	地址	聯絡人	聯絡電話	收容人數
平鎮區	平鎮國中	新富里振興路2號	張徽寧		496
平鎮區	平興國中	義民里環南路300號	莊協倫		21
平鎮區	東安國中	東安里平東路168號	黃稚洵		136
平鎮區	平鎮高中	新富里環南路3段100號	蘇文祥		182
平鎮區	新勢公園	中原路、延平路二段路口	陳威仲		1260
平鎮區	新富公園	中豐路、環南路三段口	蘇淑援		255
平鎮區	民俗文化公園	上海路長沙街對面	蘇淑援		361
平鎮區	山子頂公園	自由街、湧光路136巷口	蘇淑援		233
平鎮區	天津環保公園	天津街、漢口街121巷口	蘇淑援		47
平鎮區	宋屋公園	廣泰路壠新醫院旁	陳威仲		168
平鎮區	長沙公園	開封街與長沙街口	蘇淑援		93
平鎮區	莊敬公園	自強街、莊福路口	蘇淑援		42
平鎮區	文化公園	文化街、復興街口	陳威仲		231
平鎮區	義民公園	環南路、復旦路口	陳威仲		125
平鎮區	義興公園	義興路義興國小對面	蘇淑援		108
平鎮區	漢口環保公園	漢口街、大興街口	蘇淑援		42
平鎮區	廣仁公園	新光路65巷福壽5巷對面	陳威仲		269
平鎮區	廣達公園	環南路35巷、廣成街口	陳威仲		195
平鎮區	貿七公園	貿一路、貿中街口	蘇淑援		42
平鎮區	復興親子公園	育達路、文化街口	陳威仲		305
大溪區	新峰社區活動中心	新峰里復復興路二段758巷48號	葉日華		50
大溪區	復興社區活動中心	復興里復興路二段275巷16號	呂應茂		30
大溪區	頭寮社區活動中心	福安里復興路一段1130號	蕭洵宏		45
大溪區	三層社區活動中心	福安里24鄰三層老街30號	許銘龍		45

轄區	避難所名稱	地址	聯絡人	聯絡電話	收容人數
大溪區	美華社區活動中心	美華里美山路一段 660 號	李芳順		30
大溪區	興福社區活動中心	福仁里仁愛路 11 號	郭明雄		45
大溪區	下田心社區活動中心	一心里民權東路 94 巷 29 號	謝添源		50
大溪區	一德社區活動中心	一德里康莊路 251 號 3 樓	廖勝春		30
大溪區	瑞源社區活動中心	瑞源里石園路 760 巷 120 號	陳金田		50
大溪區	三元社區活動中心	員林里員林路 2 段 450 號	黃永林		50
大溪區	南興社區活動中心	南興里永昌宮旁	江朝財		50
大溪區	仁愛社區活動中心(埔頂)	仁愛里仁和宮旁	藍英中		60
大溪區	仁和社區活動中心	仁和里仁和七街 159 號	王萬春		70
大溪區	仁善社區活動中心	仁善里仁德街 19 號	陳秀華		70
大溪區	瑞興社區活動中心	瑞興里 8 鄰大鶯路 936 號	陳慶庭		45
大溪區	中興社區活動中心	中新里大鶯路 1450 巷 26 號	張 傳		50
大溪區	僑愛社區活動中心	僑愛里僑愛 1 街	羅鳳育		50
大溪區	月眉社區活動中心	月眉里 15 鄰月眉 105 號	林黃興		350
大溪區	崎頂社區活動中心	仁武里公園路 30 號 2 樓	巫村田		50
大溪區	大溪國小	福仁里登龍路 19 號	蕭富陽		550
大溪區	內柵國小	義和里安和路 38 號	桂景星		300
大溪區	溪洲福山巖	義和里福山一路 3 號	曾繁庚		100
桃園區	桃園區公所禮堂	縣府路 7 號	楊佳陵		64
桃園區	陽明社區活動中心	陽明三街 33 號	陳春龍		65
桃園區	同德社區活動中心	永安北路 500 號	黃欣韻		111
桃園區	龍岡社區活動中心	國豐二街 6 號	吳振芳		92
桃園區	會稽社區活動中心	興一街 65 巷 50 號	謝縉雲		52

轄區	避難所名稱	地址	聯絡人	聯絡電話	收容人數
桃園區	汴洲社區活動中心	峨嵋二街 26 號	邱垂雲		178
桃園區	莊敬社區活動中心	新埔七街 169 巷 13 號	李朝貴		53
桃園區	中山社區活動中心	國際路一段 575 號	呂理陽		45
桃園區	大林社區活動中心	大原路 31 號	楊春風		89
桃園區	汴洲里老人活動中心	莊敬路 1 段 71 號	林宜蓁		178
桃園區	新埔里活動中心	南通路 65 號	官正平		140
桃園區	三民里活動中心	中山東路 128 號	康進旺		36
桃園區	北門、朝陽二里聯合活動中心	朝陽街 63 號	卓正斌		69
桃園區	永安、長安、長德三里聯合活動中心(永康公園管理中心)	中正五街 315 號	莊育達		196
桃園區	中山、中平、中原、中泰、中聖五里聯合集會所	中平路 118 號	顏秀錦		339
桃園區	春日里活動中心	至善街 133 號	簡郁陞		28
桃園區	市中心區活動中心(文明、文昌、文化、南華里)	民族路 110 號(三、四樓)	陳銘福		129
桃園區	西埔里活動中心	富國路 681 巷 19 弄路口	林正慶		25
桃園區	建國、雲林里聯合集會所(建國公園管理中心)	建成街 88 號(一、二樓)	徐揚帆		191
桃園區	三元、忠義社區活動中心	三元街 289 號	陳章立		122

轄區	避難所名稱	地址	聯絡人	聯絡電話	收容人數
桃園區	同安里集會所	桃園市新埔六街 140 號	游淑峯		61
桃園區	福林、豐林、福安、 大豐里聯合集會所 (陽明公園管理中 心)	介壽路 199 號	李瑞航		131
桃園區	青溪、成功、東門里 集會所	鎮撫街 41 號	游萬金		88
桃園區	長青學苑	民權路 24 號 7 樓	林宜蓁		42
桃園區	桃園國小	民權路 67 號	吳雅芬		212
桃園區	東門國小	東國街 14 號	伍鴻麟		550
桃園區	南門國小	復興路 303 號	鄭淑珍		159
桃園區	北門國小	正康三街 139 號	蔡明翰		64
桃園區	成功國小	三民路三段 22 號	李志鵬		212
桃園區	會稽國小	春日路 1080 號	游春美		70
桃園區	建國國小	昆明路 95 號	林業泰		280
桃園區	中山國小	國際路一段 1070 號	鄭友泰		212
桃園區	青溪國小	自強路 80 號	萬榮輝		210
桃園區	大有國小	大有路 220 號	王博成		212
桃園區	大業國小	大業路一段 135 號	黃清淵		106
桃園區	快樂國小	大有路 789 號	朱建菁		70
桃園區	桃園國中	莒光街 2 號	陳寶慧		70
桃園區	建國國中	介新路 20 號	廖家春		70
桃園區	大有國中	大有路 215 號	陳家祥		70
桃園區	福豐國中	延平路 326 號	宋慶璋		105



轄區	避難所名稱	地址	聯絡人	聯絡電話	收容人數
桃園區	鴻撫宮	鴻撫街3號	邱雲來		72
桃園區	陽明公園	長沙街十一號	林融佳		4600
桃園區	建國公園	桃鶯路、大林路口	林融佳		5261
桃園區	延平公園	延平路、大豐路口	林融佳		5239
桃園區	龍岡公園	國強七街、國豐二街口	林融佳		1570
桃園區	市二簡易公園	泰昌三街、宏昌七街口	林融佳		976
桃園區	桃園市多功能藝文園區	南平路、中正路	市府 管理人		10945
桃園區	三民公園、青溪公園	三民路、三元街、自強路口	林融佳		10732
桃園區	溫州公園	溫州街、蓮華街口	林融佳		800
桃園區	同新公園	同安街慈文國小邊	林融佳		150
桃園區	國強公園	國強一街、益壽一街口	林融佳		100
桃園區	龍祥公園	龍城五街邊	林融佳		100
桃園區	民族公園	民族路與三民路三段口	林融佳		200
桃園區	中正公園	同安街、中正路	林融佳		1500
桃園區	朝陽公園	三民路、朝陽街口	林融佳		3000
桃園區	永康公園	中正五街、永康街口	林融佳		800
桃園區	市立體育場	三民路一段1號	張小姐		12000
桃園區	風禾公園	桃園市桃園區慈文路、吉祥三街路口 (位於南桃園交流道附近)	林融佳		1776
楊梅區	水美社區 活動中心	楊梅區楊新路二段2之1號	邱燕霖 理事長		100
楊梅區	瑞原社區 活動中心	楊梅區瑞原里民豐路506之1號	葉國桂 理事長		100

轄區	避難所名稱	地址	聯絡人	聯絡電話	收容人數
楊梅區	員本社區活動中心	楊梅區員本里 2 鄰員本路 532 之 1 號	張燕香 理事長		100
楊梅區	富岡社區活動中心	楊梅區新明街 347 巷 2 弄 1 號二樓	劉家聲 理事長		100
楊梅區	金龍社區活動中心	楊梅區金龍里中興路 236-1 號	張玉蓮 理事長		100
楊梅區	豐野社區活動中心	楊梅區豐野里信義街 83 巷 25 弄 23 號	黃華府 理事長		100
楊梅區	大合社區活動中心	楊梅區大同里自里街 2 號	張原嘉 理事長		50
楊梅區	上田社區活動中心	楊梅區上田里和平路 87 號 2 樓	周廷金 理事長		50
龍潭區	黃唐社區活動中心	黃唐里成功路 190 巷 10 號	劉修增		150
龍潭區	高平社區活動中心	高平里龍源路 11 號	溫寶珠		170
龍潭區	九龍社區活動中心	九龍里五福街 330 號	陳新榮		140
龍潭區	三林社區活動中心	三林里三角林 37 號	魏榮貴		80
龍潭區	上林社區活動中心	上林里金龍路 210 號	李鳳珠		100
龍潭區	八德社區活動中心	聖德里聖亭路八德段 451 巷 140 號	徐春淼		100
龍潭區	烏林社區活動中心	烏林里中豐路 401 號	巫梅珠		100
龍潭區	中山社區活動中心	中山里華南路 1 號旁	黃玉春		60
龍潭區	高原里集會所	高原里中原路 3 段 135 號	黃玉琴		140
龍潭區	大平里集會所	大平里大平 24-1 號	鍾國炫		230
龍潭區	三和里集會所	三和里龍新路竹窩段 430 號	謝金棋		140
龍潭區	中興里活動中心	中興里中興路 240 巷 38 號	彭石松		130

轄區	避難所名稱	地址	聯絡人	聯絡電話	收容人數
龍潭區	八德里集會所	八德里梅龍路2號	葉來旺		150
龍潭區	龍潭里活動中心	龍潭里南龍路13號	古智仁		120
龍潭區	中正里集會所	龍華路526巷55-1號	陳淑麗		130
龍潭區	建林里集會所	忠勇街97號	張淑美		50
龍潭區	上華里集會所	上華里大順路209號	龍昀慈		110
龍潭區	富林里集會所	富林里建國路278號	葉義風		60
龍潭區	龍祥里集會所	凌雲里干城路19巷26號	彭春蘭		50
龍潭區	凌雲里集會所	凌雲里干城路19巷28號	黃萬興		50
龍潭區	永興里集會所	永興里健行路11號	徐貴玲		50
龍潭區	聖德里集會所	湧光路533號	徐春焱		60
龍潭區	東興武漢市民活動中心	武漢路100號	羅淑琴、 張建華		2樓-35、3樓 25
龍潭區	龍潭區婦幼館	干城路19巷30號	馮鑑灼		170
龍潭區	龍潭國小禮堂	南龍路13號	黃中勉		360
龍潭區	龍潭高中禮堂	神龍路155號	李貴銀		560
龍潭區	石門國小禮堂	文化路188號	陳馨皇		130
龍潭區	凌雲國中禮堂	中豐路上林段418號	邱國泰		150
龍潭區	龍潭鄉婦幼館前廣場	干城路19巷30號前	馮鑑灼		200
龍潭區	運動公園	公園路67號	張明旭		5000
龍潭區	武漢國小操場	武漢路100號	王紫蘭		800
龍潭區	龍潭高中操場	神龍路155號	李貴銀		1000
龍潭區	雙龍國小操場	神龍路346號	林憲霸		800
龍潭區	石門國小操場	文化路188號	陳馨皇		1000
龍潭區	三坑國小操場	永昌路51巷85號	莊美英		150

轄區	避難所名稱	地址	聯絡人	聯絡電話	收容人數
龍潭區	潛龍國小操場	中豐路 401 號	林志勳		500
龍潭區	高原國小操場	橫岡下 36 號	陳勇助		1000
龍潭區	武漢國中操場	成功路 190 巷 227 號	林琮智		1200
龍潭區	德龍國小操場	聖亭路八德段 451 巷 140 號	劉詩鵬		800
龍潭區	三和國小操場	龍新路三和段 1356 號	盧建志		400
龍潭區	龍源國小操場	深窩子 16 之 1 號	卓慶彬		800
龜山區	龜山區公所本所 (三樓禮堂)	新路里中山街 26 號	陳有勝		200
龜山區	大同社區活動中心	大同里明德路 203 巷 10 號	施昭玲		133
龜山區	幸福社區活動中心	幸福一街 38 號 1 樓	林文德		82
龜山區	新路社區活動中心	新路里永安街 77 號	游紹課		60
龜山區	南上社區活動中心	南上里民生北路一段 356 巷 386-1 號	詹有銘		60
龜山區	山德社區活動中心	山德里頂興路 2 巷 14 號	許輝陵		68
龜山區	嶺頂社區活動中心	西嶺頂 24 號	呂博夫		68
龜山區	大崗社區活動中心	大崗里忠義路二段 491 號	陳清華		272
龜山區	精忠集會所	光峰路 141 號	孫運璇		114
龜山區	兔坑社區活動中心	兔坑里大同路 918 號	詹文峰		120
龜山區	公西社區活動中心	公西里復興街 250 巷 1-1 號	陳銀河		100
龜山區	大坑社區活動中心	大坑里大坑路 1 段 1003 巷 18 號	鄭進源		33
龜山區	樂善社區活動中心	樂善里樂安街 7-1 號	褚建安		60
龜山區	舊路社區活動中心	振興路 1278 巷 29 號-振天宮	李松鶴		60
龜山區	龜山社區活動中心	中興路一段 50 號	張慶圳		70
龜山區	山福集會所	山福里中興路 152 號	許文來		120
龜山區	迴龍社區活動中心	迴龍里宏慶街 34 巷 48-1 號	江清萬		93

轄區	避難所名稱	地址	聯絡人	聯絡電話	收容人數
龜山區	龍華社區活動中心	萬壽路一段 422 巷 22 弄 37 號	林玫惠		150
龜山區	迴龍國中小學	萬壽路一段 168 號	施重光		500
龜山區	大華集會所	文化七路 118 巷 7 號	潘素秋		260
龜山區	楓樹國小	光峰路 277 號	林士哲		200
龜山區	南美國小	南美里南上路 99 號	王駿碩		60
龜山區	幸福國小	頂興路 83 巷 1 弄 1 號	王在遠		200
龜山區	文華國小	文化七路 116 號	許順賓		50
龜山區	自強國小	自強東路 269 號	洪詩芸		700
龜山區	龍壽國小	龍壽里龍校街 30 號	夏寶珠		100
龜山區	大崗國中	文化二路 168 號	陳月枝		700
龜山區	龜山國中	自強西路 66 號	侯岱君		100
龜山區	壽山高級中學	大同路 23 號	陳瑋哲		796
龜山區	長庚醫護社區活動文 康中心	長庚一街 80 號 B1	林俊源		200
龜山區	長庚里 345 號地下 1 樓	長庚十五街 345 號 B1	林俊源		200
龜山區	龜山婦幼公園	忠義路二段 438 號	徐錦玉 陳霈嫻		500
蘆竹區	蘆竹區公所三樓	桃園市蘆竹區南崁里南崁路 150 號	陳俊凱		210
蘆竹區	蘆竹婦幼館	桃園市蘆竹區瓦窯里仁愛路一段 2 號	余淑貞		150
蘆竹區	南崁高中	桃園市蘆竹區五福里仁愛路二段 1 號	張祝芬		400
蘆竹區	南崁國中	桃園市蘆竹區五福里五福六路 1 號	沈亞丘		350
蘆竹區	大竹國中	桃園市蘆竹區大竹里大竹路國中巷 35 號	曾榮郎		400

轄區	避難所名稱	地址	聯絡人	聯絡電話	收容人數
蘆竹區	南崁國小	桃園市蘆竹區長壽里吉林路160號	鄧克文		400
蘆竹區	大竹國小	桃園市蘆竹區大竹里大竹路556號	麥健輝		260
蘆竹區	海湖國小	桃園市蘆竹區海湖里1鄰57號	余錦屏		450
蘆竹區	山腳國中	桃園市蘆竹區山腳里海山路319號	曾學鈺		500
蘆竹區	長興社區活動中心	桃園市蘆竹區長興里長興路四段325之1號	呂理祭		250
蘆竹區	內厝山鼻聯合里民集會所	桃園市蘆竹區內厝里南山路二段349巷67號	張恭銓		100
蘆竹區	光明河濱公園 (位水災潛勢區域範圍內)	桃園市蘆竹區錦興里光明路二段	王琇瑩		100
蘆竹區	第一河濱公園 (位水災潛勢區域範圍內)	桃園市蘆竹區南興里忠孝西路忠孝西橋二側	王琇瑩		100
蘆竹區	南興公園	桃園市蘆竹區南興里南順二街	王琇瑩		80
蘆竹區	內厝河濱公園 (位水災潛勢區域範圍內)	桃園市蘆竹區內厝里內厝路內溪路底	王琇瑩		120
蘆竹區	五福游泳池公園邊鐵路旁空地	桃園市蘆竹區五福里仁愛路油管路口	王琇瑩		50
蘆竹區	大古山停車場	桃園市蘆竹區山腳里大古山廣場	李文達		200
蘆竹區	上興公園	桃園市蘆竹區上興路與大興八街交叉附近	王琇瑩		150
蘆竹區	德林寺停車場	桃園市蘆竹區中福里龍安街985號	賴文龍		150
蘆竹區	光明國中操場	桃園市蘆竹區錦興里光明路一段123	何信璋		200

轄區	避難所名稱	地址	聯絡人	聯絡電話	收容人數
		號			
觀音區	觀音區公所綠資源中心	觀音里觀新路 56 號	許誌峰		25
觀音區	武威社區活動中心	武威里 4 鄰 11 號	廖文山		85
觀音區	上大社區活動中心	上大里 3 鄰 32 號	林惠玲		55
觀音區	藍埔社區活動中心	藍埔里新華路一段 711 號	李鴻湘		35
觀音區	塔腳社區活動中心	塔腳里 4 鄰塔腳 66 之 5 號	莊林乾		35
觀音區	金湖社區活動中心	金湖里 6 鄰育仁段 550 號	陳校賢		75
觀音區	廣福社區活動中心	廣福里福山路二段 403 巷 6 號	梁玉成		230
大園區	大園社區活動中心	大園區大園里和平東路 89 號 1 樓	許文芳		140
大園區	橫峰社區活動中心	大園區橫峰里中山南路二段 435 號	羅志全		100
大園區	五權社區活動中心	大園區五權里 14 鄰中正東路二段 541 號	呂昭勝		100
大園區	埔心社區活動中心	大園區埔心街 82 之 4 號二樓	王麗梅		280
大園區	三石社區活動中心	大園區三石里 9 鄰三和路 5 號	楊阿定		380
大園區	竹圍社區活動中心	大園區竹圍里 8 鄰竹圍街 90 之 6 號	徐耀德		160
大園區	海口社區活動中心	大園區海口里 4 鄰漁港路 15 號二樓	呂定麟		350
大園區	沙崙社區活動中心	大園區沙崙里 12 鄰 41 之 3 號	林金和		250
大園區	后厝社區活動中心	大園區后厝里 12 鄰中華路 595 號	游成章		100
大園區	大園國小學生活動中心	大園區橫峰里 11 鄰中正東路 160 號	楊玄正		1200
大園區	竹圍國小	大園區竹圍里 2 鄰竹圍街 3 號	賀彩利		700
大園區	潮音國小	大園區南港里 16 鄰潮音路一段 188 號	鄭家興		180

轄區	避難所名稱	地址	聯絡人	聯絡電話	收容人數
大園區	內海貴文宮	大園區內海里 2 鄰學府路 13 號	許崇孚		300
大園區	大園區老人文康活動中心	大園區田心里大觀路 118 號	張弘毅		700
大園區	北港社區活動中心	大園區北港里 9 鄰潮音二路 266 號	許良謀		400



## 附錄十三、各轄區水災危險潛勢地區保全計畫參考範本格式

### 式

#### 一、目的

為充分掌握轄內水災危險潛勢地區，及其保全住戶、保全對象，俾於颱風豪雨期間，及時有效疏散撤離保全對象（居民）至安全避難處所，以保障居民生命財產安全。

#### 二、轄內水災危險潛勢地區及保全對象（圖為保全計畫最重要部分，一定要建立）

本鄉（區）參考○○（市）淹水潛勢圖、歷年調查容易淹水地點（里）及有實際執行水災疏散撤離之區域，列為水災危險潛勢地區。依據水災危險潛勢地區、保全對象、避難處所及疏散撤離緊急通報人（里長）等資料，製作成「水災危險潛勢地區保全計畫表」，並依保全計畫表所列各水災危險地點製作疏散避難地圖。同時建立轄內或蒐集鄰近避難收容所資訊及建立保全對象清冊（包括弱勢族群或護理之家）。

#### 三、疏散人員編組與分工

#### 四、疏散撤離作業程序

#### 五、其他事項

#### 六、災危險潛勢地區保全計劃表（內需附表、內需附圖）

#### 七、○○區轄內或鄰近避難收容所一覽表（內需附表）

#### 八、○○區水災危險潛勢地區保全對象清冊（必列，中央災害訪評查核重點，請保護表內個人資料，內需附表）。

#### 九、○○里水災疏散避難地圖（內需附圖）

#### 十、各級政府災時對疏散撤離之作業分工事項表（內需附表）

## 附錄十四、桃園市水災緊急通報資料表

桃園市政府			
防汛電話		(03) 337-9119#653 (桃園市災害應變中心)	
		(03) 303-3690(災時水務局)303-3688 (平時水務局)	
防汛傳真機		(03) 338-9261 (桃園市災害應變中心)	
		(03) 303-3679 (水務局水情中心)	
副市長	游建華	O : (03) 334-8145	傳真 : (03) 334-0568
			行動 :
秘書長	李憲明	O : (03) 332-5105	傳真 : (03) 337-5928
			行動 :
水務局 局長	劉振宇	O : (03) 303-3688#3680	傳真 : (03) 303-3679
			行動 :
水務局 副局長	李金靖	O : (03) 303-3688#3682	傳真 : (03) 303-3679
			行動 :
水務局 副局長	耿彥偉	O : (03) 303-3688#3683	傳真 : (03) 303-3679
			行動 :
水務局 主任秘書	魏茂鏽	O : (03) 303-3688#3684	傳真 : (03) 303-3679
			行動 :
水務局 總工程司	張弘岳	O : (03) 303-3688#3685	傳真 : (03) 303-3679
			行動 :
水務局 專門委員	許少峯	O : (03) 303-3688#3687	傳真 : (03) 303-3679
			行動 :
水務局 專門委員	邱鵬豪	O : (03) 303-3688#3686	傳真 : (03) 303-3679
			行動 :
水務局 副總工程司	王士綜	O : (03) 303-3688#3641	傳真 : (03) 303-3679
			行動 :
水務局 專門委員	黃浩珽	O : (03) 303-3688#3642	傳真 : (03) 303-3679
			行動 :
坡地管理科 科長	邱來賢	O : (03) 303-3688#3771	傳真 : (03) 303-3663
			行動 :
水利養護 工程科科長	陳文龍	O : (03) 303-3688#3341	傳真 : (03) 303-3665
			行動 :
水利工程科 科長	蘇鴻	O : (03) 303-3688#3311	傳真 : (03) 303-3664
			行動 :
雨水下水道	黃旭輝	O : (03) 303-3688#3731	傳真 : (03) 303-3662

科科長			行動：
綜合企劃科 科長(豪雨 及颱風應變 聯絡人)	李岳壇	O：(03) 303-3688#3622	傳真：(03)303-3679
			行動：
綜合企劃科 正工程司	高力山	O：(03) 303-3688#3623	傳真：(03)303-3679
			行動：
綜合企劃科 股長	何積忠	O：(03) 303-3688#3628	傳真：(03)303-3679
			行動：
豪雨及颱風 應變聯絡人	盧芑樺	O：(03) 303-3688#3629	傳真：(03)303-3679
			行動：
消防局	電話：(03)337-9119	電話：(03)303-3690 (水務局應變小組成立)	
	傳真：(03)335-1994	傳真：(03)303-3679	
	地址：桃園市桃園區力行路 280 號		
地 址	桃園市桃園區成功路一段 32 號 7 樓		

各鄉鎮市水災緊急通報資料表

單位	電話號碼	傳真號碼	設置地點	聯絡人
桃園市 災害應變中心	03-3379119#650	03-3343405 03-3389261	消防局	高惠瑜
桃園區公所	(03)334-8058#2305	(03)332-0575	公所	閻立凱
平鎮區公所	(03)457-2105#2335	(03)468-1144	公所	李崇仁
八德區公所	(03)368-3155#268	(03)368-1502	公所	張永裕
中壢區公所	(03)427-1810#2011	(03)422-6340	公所	張國華
蘆竹區公所	(03)352-0000#610	(03)311-8418	公所	羅中森
大溪區公所	(03)388-2201#134	(03)388-5814	公所	彭建諭
楊梅區公所	(03)478-3683#153	(03)475-1599	公所	徐賜樟
龜山區公所	(03)320-3711#602	(03)320-2165	公所	林照翔
大園區公所	(03)386-1123#169	(03)386-0344	公所	呂盛薪
新屋區公所	(03)477-2111#273	(03)477-4541	公所	林與銘
觀音區公所	(03)473-2121#205	(03)473-0107	公所	陳奕淳
龍潭區公所	(03)479-3070#2110	(03)489-8162	公所	黃聖棋
復興區公所	(03)382-1500#112	(03)382-1503	公所	陳皓

## 附錄十五、桃園市水災災害權責分工表

本市水災災害應變中心成立一、二級開設時，開設緊急應變小組，置指揮官一人。

由本市市長兼任，副指揮官二人，由本市副市長兼任，編組架構如圖所示，各編組任務如下表所示：

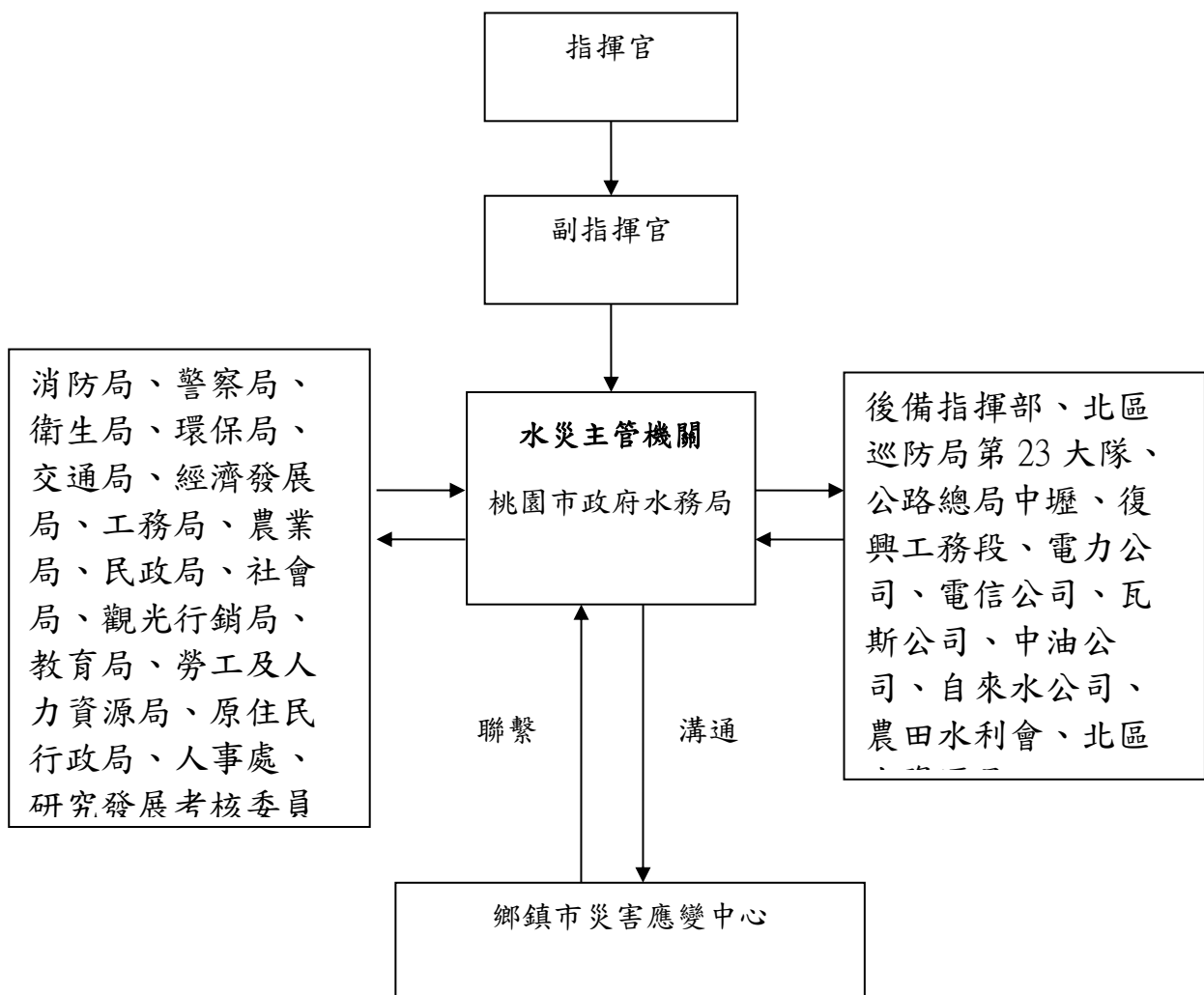

桃園市縣災害應變中心架構圖

桃園市水災災害應變中心緊急應變小組表

編組別	組成單位(人員)	任務
指揮官	市長兼任	綜理本中心全盤應變事宜。
副指揮官	二位副市長兼任	襄助指揮官處理本中心應變事宜。
執行長	主任秘書兼任	執行災害現場應變各項事宜。
副執行長	業務主管處長	協助災害現場應變各項事宜。
督考組	研究發展考核委員會	督考本中心各局、處處理災害防救事宜。
治安組	警察局 (局長兼組長)	一、辦理警政系統災情查報、通報事項。
		二、辦理災區警戒、治安維護、犯罪偵防事項。
		三、辦理災區交通管制、疏導事項。
		四、執行災害防救法第卅一條限制或禁止人民進入或命其離去等事宜。
		五、協助罹難者屍體處理事項。
		六、其他有關警政業務權責事項。
防救組	消防局 (局長兼組長)	一、辦理風災、震災、爆炸及重大火災應變中心成立相關事宜。
		二、辦理消防災情查報、通報事項。
		三、辦理災害搶救事項。
		四、辦理大量傷患緊急救護事項。
		五、辦理災害防救設施整備事項。
		六、其他有關消防業務權責事項。

工程組	工務局 (局長兼組長)	一、動員專家技術人員、營繕機械協助救災事項。
		二、各項建材之供應調節事項。
		三、建築物損壞調查、統計及分析處理事項。
		四、受災建築物安全檢查鑑定處理事項。
		五、危險建築物限制使用或拆除處理事項。
		六、建築物補強或復建處理事項。
		七、其他有關工務業務權責事項。
水務組	水務局 (局長兼組長)	一、辦理水災、土石流應變中心成立相關事宜。
		二、縣內排水系統、低窪地區積水之抽洩及疏導事項。
		三、縣河川系統災害搶修事項。
		四、水土保持、土石流等治山防洪、野溪工程災害搶險、搶修事項。
		五、動員專家技術人員、營繕機械協助水災救災事項。
		六、與有關水利單位、北區水資源局（水庫水位）之聯繫協調（洩洪預警）與潮汐漲落之查報事項。
		七、水利設施緊急搶修事項。
		八、其他有關水務業務權責事項。
建設組	經濟發展局 (局長兼組長)	一、辦理公用氣體與油料管線、輸電線路災害、礦災應變中心成立相關事宜。
		二、督辦自來水、電力、電信、瓦斯等維生管線緊急搶修事項。
		三、辦理民生用水儲備、運用、供給事項。
		四、救災物資（糧食蔬菜及魚肉等民生必需品）之供應調節事項。
		五、其他有關工商業務權責事項。

衛生組	衛生局 (局長兼組長)	一、辦理生物病原災害應變中心成立相關事宜。
		二、執行災區緊急醫療與後續醫療照護事項。
		三、辦理急救用醫療器材儲備、運用、供給事項。
		四、辦理災區防疫及居民保健事項。
		五、辦理災後家戶消毒、衛生改善之輔導、傳染病之預防及災區食品衛生管理事項。
		六、其他有關衛生業務權責事項。
農業組	農業局 (局長兼組長)	一、辦理寒害、森林火災應變中心成立相關事宜。
		二、有關農林漁牧業災害緊急搶救及災情查報、通報事項。
		三、協調糧食儲備、供給、運用事項。
		四、漁港、魚塭、漁船之搶救（修）事項。
		五、辦理林木損失調查事項。
		六、其他有關農業業務權責事項。
交通組	交通局 (局長兼組長)	一、辦理空難、海難及陸上交通事故成立應變中心相關事項。
		二、災民疏導之接運事項。
		三、辦理道路、橋樑設施緊急搶修事項。
		四、督導本市境內公共汽車災區運輸交通工具之調用問題。
		五、救災人員、器材、物資之運輸事項。
		六、災區交通運輸之維護事項。
		七、其他有關交通業務權責事項。
民政組	民政局 (局長兼組長)	一、辦理民政系統災情查報、通報事項。
		二、督導區公所勘查統計災情事項。



		三、協助社會處辦理救濟、罹難者屍體處理事項。
		四、聯繫國軍部隊支援執行搶修、搶救事項。
		五、其他有關民政業務權責事項。
教育組	教育局 (局長兼組長)	一、督導各級學校辦理防災措施、災情蒐集及通報事項。
		二、協助學校提供校舍供災民收容事項。
		三、其他有關教育業務權責事項。
環保組	環境保護局 (局長兼組長)	一、辦理毒性化學物質、化學災害及輻射災害成立應變中心相關事項。
		二、辦理災區病媒防治、廢棄物清理及環境清潔事項。
		三、災區飲用水水質管制抽驗事項。
		四、辦理病媒防治藥品器材之支援供應事項。
		五、協助調度流動廁所事項。
		六、其他有關環保業務權責事項。
原住民 行政組	原住民行政局 (局長兼組長)	一、辦理山地原住民相關災情查報事項。
		二、其他有關原住民業務權責事項。
社會組	社會局 (局長兼組長)	一、辦理災區災民生活必需品之儲備、運用、供給事項。
		二、辦理災區災民救助、救濟事項。
		三、各界捐贈救災物質之接受與轉發事項。
		四、督導區公所辦理災民收容事項。
		五、辦理罹難者喪葬有關事項。
		六、其他有關社會業務權責事項。
勞資組	勞工及人力資源局	一、辦理災區災民就業輔導事項。

	(局長兼組長)	二、辦理勞工災害之處理事項。
		三、其他有關勞工業務權責事項。
新聞組	觀光行銷局 (局長兼組長)	一、辦理災害預警、準備、應變、復原重建等新聞發布事項。
		二、協調傳播媒體協助蒐集、傳播災情及緊急應變相關資訊。
		三、觀光旅遊地區協助蒐集、傳播災情、防災宣導及緊急應變相關資訊。
		四、縣內風景區災害搶修搶險事項。
		五、其他有關新聞及宣導業務權責事項。
人事組	人事處 (處長兼組長)	一、辦理停止上班、上課事項。
		二、其他有關人事業務權責事項。
國軍組	後備指揮部 (指揮官兼組長)	一、協調國軍支援執行搶修、搶救、搶險等各項救災事項。
		二、協調國軍支援災區救災相關權責事項。
海巡組	北區巡防局第23岸巡大隊)大隊長兼組長(	一、辦理災區海岸管制、防救等相關事項。
		二、執行災害防救法第卅一條限制或禁止人民進入或命其離去等事宜。
		三、其他有關海巡相關權責事項。
道路	公路總局中壢、復興工務段	一、辦理中央工程災害、道路、橋樑、水利及防洪設施與緊急搶修事項。
工程組	(段長兼組長)	二、其他有關中央公共工程業務事項。
水庫 維護組	北區水資源局 (處長兼組長)	一、辦理事門水庫洩洪通報及災害處理事項。
		二、其他有關權責事項。
瓦斯組	欣桃天然氣公司 (總經理兼組長)	一、辦理天然氣管線養護及災害搶救、復原事項。
		二、其他有關天然氣權責事項。

自來水組	台灣省自來水公司第二區管理處	一、辦理自來水管線檢修、維護及緊急供水事項。
	(經理兼組長)	二、其他有關民生用水權責事項。
電力組	台電公司桃園營運處	一、辦理電力管線檢修、維護及緊急供電事項。
	(經理兼組長)	二、其他有關電力權責事項。
電信組	中華電信公司	一、辦理電信線路檢修、維護及架設緊急聯絡通訊線路事項。
	桃園營運處(經理兼組長)	二、其他有關電信權責事項。
中油組	中國石油公司	一、辦理油庫管線養護、災害搶救、復原事項。
	(處長兼組長)	二、其他有關中油權責事項。

附錄十六、桃園市水災應變水位站及警戒水位表

站碼	站名	水系	位置	一級警戒水位 (公尺)	二級警戒水位 (公尺)	TM_X_67	TM_Y_67
水利署							

## 附錄十七、桃園市抽水站位置及管理聯絡人表

編號	抽水站名稱	位 址	(台×CMS)總量	代操作廠商	聯絡人	行動電話	站內電話	傳真
1	環南路二段 地下道	平鎮新英	10 馬力 3 台， 30 馬力 1 台 (沉水)		李崇任		4577234	4681144
2	振興路地下 道	平鎮新勢	7.5 馬力		李崇任		4577234	4681144
3	中豐路人行 地下道	平鎮新富	沉水幫浦.		李崇任		4577234	4681144

## 附錄十八、經濟部移動式抽水機運用及維護管理作業要點

經濟部 97 年 12 月 10 日經水字第 09704606460 號函

- 一、經濟部(以下簡稱本部)為運用調度、維護管理移動式抽水機(以下簡稱抽水機)，特訂定本要點。
- 二、本要點適用範圍包含本部所屬機關、內政部、直轄市、縣(市)政府及鄉(鎮、市、區)公所所有之抽水機。
- 三、抽水機以財產所有機關為管理機關；以實際控制運用之機關(構)、法人、團體為使用單位。  
前項管理機關應負責抽水機之維護及更新，使用單位應負責抽水機之操作、保管及供應運轉油料。
- 四、使用單位應將抽水機編號、口徑、管理機關名稱、使用單位名稱、保管地點及專責保管人員姓名及聯絡電話之相關基本資料依附表一格式建檔，於每年汛期前送直轄市、縣(市)主管機關彙轉本部水利署。  
使用單位為本部水利署所屬機關者，應於前項規定期限前，將基本資料逕送本部水利署。  
本部水利署應將前二項彙整資料建置成資料庫。
- 五、抽水機資料有異動或其他狀況時，管理機關及使用單位應通報本部水利署。  
使用單位於颱風豪雨期間，應將抽水機運用狀況依附表二格式定時通報轄管水災災害防救業務業務主管機關之應變中心或小組。
- 六、直轄市、縣(市)政府於每年汛期前，應參考淹水潛勢分析及歷年淹水事件，完成抽水機預布規劃，納入水災危險潛勢地區保全計畫，並報本部備查。
- 七、抽水機運用時機如下：
  - (一)中央氣象局發布豪、大雨特報或海上或海上陸上颱風警報期間之淹水或缺水事件。
  - (二)旱災期間缺水事件。
  - (三)政府機關、行政法人及公法人業務範圍之淹水或缺水事件。
  - (四)其他因事涉多數人公益或影響民眾生活之重大淹水或缺水事件。  
抽水機應以運用於重大災害搶救為優先。

八、 抽水機運用之種類如下：

- (一) 待命：使用單位因應災害潛勢，將抽水機上車，以便隨時出動。
- (二) 出勤：使用單位依第七點所列事件，派遣抽水機進行抽水作業，且於完成抽水作業後歸建。
- (三) 調用：管理機關或使用單位依第七點所列抽水事件，派遣抽水機長期協助其他政府機關、行政法人或公法人作業。
- (四) 調度：管理機關或直轄市、縣（市）政府基於整體災害搶救需要，指派抽水機進行待命、出勤或調用之作業。  
使用單位因其他單位申請派遣支援之抽水機出勤時間超過六個月以上時，得將該抽水機之使用單位變更為申請支援單位。

九、 颱風豪雨應變期間，抽水機待命及出勤之作業原則如下：

- (一) 警報發布後，警戒區內使用單位得依權責考量、管理機關通報、本部或本部水利署應變小組通報，預布抽水機，並維持適當抽水機組待命，待命之抽水機一旦接獲淹水災害通報後，應於十分鐘內，出勤抽水作業。
- (二) 各級水災災害防救業務主管機關接獲災情資訊後，應依權責通報使用單位，視災情狀況出動抽水機救災。
- (三) 使用單位自有抽水機組不足以因應災情時，得申請轄管水災災害防救業務主管機關調度支援。
- (四) 各管理機關及使用單位接獲行政院災害防救委員會(中央災害應變中心)、本部(本部災害應變小組)、本部水利署(本部水利署災害應變小組)通報，調度其所有或使用之抽水機時，非有正當理由不得拒絕，且應儘速將調度所需抽水機運至指定地點，向指定單位、人員報到。
- (五) 第三款之支援申請，如係重大緊急事件，得跨級申請之。但應副知轄管水災災害防救業務主管機關。

抽水機出勤後，使用單位應立即將出勤、預定抵達抽水地點、啟動抽水作業時間、操作人員姓名及聯絡電話回報轄管水災災害防救業務主管機關，並副知本部水利署應變小組。

- 十、 非屬颱風豪雨期間，抽水機待命、出勤及調用之調度，由各管理機關或使用單位自行為之，惟不得影響防災緊急調度。  
為因應災害或緊急事件需求之調度者，其作業原則依前點辦理。

- 十一、依第九點規定申請支援之抽水機，申請單位應提供出勤地點、災害情形、受災範圍、排放地點、所需機組數量及型號、報到地點、受理報到人員連絡資料（含姓名、電話、職稱），並供應運轉油料及人員餐飲。  
抽水機依第九點待命及出勤期間，不得採用任何方式將抽水機組或其附件固定，減損機組機動救災之功能。
- 十二、使用單位應製作抽水機運作及淹水災情歷程資料備查。  
各級水災災害防救業務主管機關應隨時派員查核、督導抽水機作業情形。
- 十三、依第九點申請支援之申請單位，應於災害減輕或消除後，立即歸還抽水機。但管理機關或使用單位認為無支援必要時，得主動召回抽水機，並告知申請單位。  
前項使用單位應確認歸還之抽水機設備完整且功能正常。如有故障或損壞，申請單位應負責修復；無法修復時，應負責賠償。
- 十四、抽水機出勤時應由公務人員專責監控；一處地點至少應由一位專責人員隨同出勤。  
前項專責人員，原則由使用單位派遣，惟經協調得由申請單位派遣之。  
第一項地點範圍，一處最大以一村(里)為限。但依其範圍專責人員足以掌控抽水機之運作使用者，不在此限。  
支援直轄市、縣（市）政府之抽水機，報到後，申請之直轄市、縣（市）政府應變中心指揮官應指派第一項之專責人員；惟同一淹水處跨兩以上直轄市、縣（市）者，由本部水利署指派所屬機關人員擔任第一項之專責人員。
- 十五、管理機關每年應編列抽水機維護保養經費。  
抽水機於防汛期間發生故障時，管理機關得協調使用單位先行墊付修理。
- 十六、管理機關應指派專人負責機組設備維護保養等工作，定期辦理所有抽水機之維護保養工作，並記錄保養、運轉資料備查。  
管理機關及使用單位之維護保養工作得委外辦理。
- 十七、使用單位應指派專人負責管理、運轉及保管機組設備。
- 十八、本部得定期督導各管理機關及使用單位抽水機之運用、維護管理紀錄及維護保養經費編列情形，並納入年度防災績效考評。經本部評選優良者，得建議予相關人員適當之獎勵。



附表一

○○縣(市)政府移動式抽水機數量清冊表								
編號	管理機關	使用單位	保管地點 (含村(里))	口徑 (英吋)	專責保管人員			備註
					姓名	電話(公)	電話(行動)	
◎使用單位將抽水機資本資料建檔，並於每年汛期前送直轄市、縣(市)政府主管機關彙轉經濟部。								

附件二

○○豪雨（或颱風）應變期間移動式抽水機填報表（範例）

請於颱風豪雨應變期間，每日兩次分別於上午 10:00 及下午 6:00 前將資料更新分別 Email 至經濟部應變小組及所屬各河川局（倘無更新亦請回傳），必要時本部將視需要請貴單位隨時提供。

備註： 1. 預布數量：表示調用至各縣市政府或鄉鎮公所之抽水機 2. 故障：表示無法抽水待修之抽水機 3. 出勤：表示抽水機已運送至抽水地點並安裝完妥（包含已固定在抽水地點者），隨時可抽水 4. 待命（未出勤）：表示仍未載送到抽水地點 5. 支援數量：表示指派至該區支援之數量 6. 倘若有更新請以**斜體粗黑字**表示。 列印時間：00/00/00 00:00

移動式抽水機現況一覽表（請於適當欄位打「✓」）

編號	使用單位	聯絡人（或保管人）	所在地點	待命		出勤		
				故障	正常	抽水中	停機	故障
四河-15	彰化縣政府彰化市		彰化縣政府 彰化市 彰化清潔隊				✓	
四河-16	彰化縣政府和美鎮		彰化縣政府 和美鎮 彰化市南興街47-5號		✓			
四河-17	彰化縣政府和美鎮		彰化縣政府 和美鎮 彰化市南興街47-5號		✓			
四河-35	彰化縣政府大城鄉		彰化縣政府 大城鄉 西港臨時抽水站				✓	

## 附錄十九、經濟部淹水災害通報作業要點

### 經濟部淹水災害通報作業要點

- 一、經濟部（以下簡稱本部）為使本部水利署暨所屬機關、內政部、行政院農業委員會以及各直轄市與縣（市）政府辦理水災災害防救業務計畫（以下簡稱水災防救計畫）之災情蒐集及通報作業有所依循，特訂定本要點。
- 二、各級水災災害防救業務主管機關應蒐集及查證淹水災情，並立即通報相關權責機關，進行救災作業。
- 三、各級水災災害防救業務主管機關應建立水利單位人員巡察、民眾傳遞、媒體監看及其他通報機制，並得建立防汛隊等多元化災情蒐集、查報管道，以及時掌握淹水災害災情。
- 四、直轄市、縣(市)政府應於每年防汛期前，完成災害應變中心淹水災情巡察、通報及查證人員編組，並報本部備查。

鄉(鎮、市、區)公所應於每年防汛期前，完成災害應變中心淹水災情巡察、通報及查證人員編組，並報直轄市、縣(市)政府備查。

- 五、前點編組人員之職掌如下：

（一）災情巡察人員：巡察轄管範圍，主動察覺災情。

（二）災情通報人員：通報災情予權責機關。

（三）災情查證人員：確認由民眾傳遞及媒體傳播災情之正確性。

- 六、直轄市及縣（市）政府應依水災防救計畫及第三點規定，於轄區內易積淹水鄉(鎮、市、區)組成防汛隊，協助淹水災情巡

察、通報及查證作業。

前項防汛隊得併同於依河川管理辦法規定組成之防汛搶險隊，亦得優先由直轄市、縣（市）轄區內之義警民防組織、巡守隊、救難組織編成。

七、防汛隊應協助直轄市、縣（市）政府執行下列任務：

(一)轄區內水情與淹水災情之巡察、查證及通報作業。

(二)轄區內水利設施之巡察。

(三)轄區水利設施防汛搶險工作之執行。

八、直轄市、縣(市)政府應定期辦理淹水災情巡察、查證、通報人員及防汛隊隊員之教育訓練及演練。

直轄市、縣(市)政府應於每年汛期後，辦理淹水災情巡察、查證、通報人員及防汛隊與其隊員之成效考核。考核優異者得報經本部覆核後，由本部發給獎金及獎狀之鼓勵。

前項考核要點由直轄市、縣(市)政府依權責訂之；覆核及獎勵要點由本部另訂之。

九、各級政府機關為蒐集災情應設置災情通報專線,提供民眾主動告知或其他單位（機構）通報災情。

十、直轄市、縣(市)政府、鄉(鎮、市、區)水災災害防救業務主管機關蒐集之災情資訊，應依附件一格式彙整後，屬市區排水（含下水道）淹水災害者，

應通報內政部；屬農田灌溉排水及野溪淹水災害者，應通報行政院農業委員會；屬河川、區域排水淹水災害者，應通報本部。

前項淹水災害屬通報內政部及行政院農業委員會者，應同時副知本部，俾彙整通報行政院災害防救委員會。

中央管河川及區域排水之淹水災受害者，應由本部水利署所屬機關依附件一格式彙整通報本部。

十一、內政部、行政院農業委員會及本部於中央災害應變中心一級及二級開設期間應將彙整之災情，逕送中央災害應變中心及本部應變小組統籌運用。

十二、各級水災災害防救業務主管機關自民眾告知、媒體監看或其他單位（機構）通報知悉災情時，應立即指派或通知權責機關指派災情查證人員或防汛隊隊員，依附件二格式進行查證作業。

查證人員或防汛隊隊員應將查證結果，立即通報指派機關。經查災情有誤時，權責機關應予澄清。

十三、各級水災災害防救業務主管機關除應持續追蹤災情處置情形，及依附件三格式填報災情處置情形外，並應依第十點規定程序通報行政院災害防救委員會或依第十一點陳報中央災害應變中心。

前項災情追蹤，俟災情排除或不影響交通與重要生活機能後，解除列管。

十四、本要點所訂災情通報程序詳如附圖。

十五、本部應訂定業務督導計畫，於每年汛期前，督導及檢查直轄市、縣(市)政府及本部水利署所屬機關，辦理淹水災情蒐集、通報及查證業務之整備狀況與執行成效。

附件一

傳受單位		通報時間	年 月 日 時 分		
<input type="checkbox"/> 經濟部（水利署） TEL: 02-37073119、02-37073110 FAX: 02-37073124 <input type="checkbox"/> 經濟部（水利署）緊急應變小組 TEL: 02-37073119、02-37073110 FAX: 02-37073044、02-37073054 <input type="checkbox"/> 內政部（消防署） TEL: 02-89114119、02-81959119 FAX: 02-81966740 <input type="checkbox"/> 行政院農業委員會（農田水利處） TEL: 02-23124078、02-23124088 FAX: 02-23113620 <input type="checkbox"/> 中央災害應變中心 Web: 上傳至經濟部水利署災害緊急應變系統 <input type="checkbox"/> 桃園市災害應變中心 TEL:03-3379119 分機 228 FAX:03-3389261 <input type="checkbox"/> 桃園市政府水務局 TEL: 03-3328786、03-3329293 FAX:03-3328349		通報別	<input type="checkbox"/> 初報 <input type="checkbox"/> 續報 <input type="checkbox"/> 結報		
		通報單位			
副知單位		電話		傳真	
<input type="checkbox"/> 經濟部（水利署） TEL: 02-37073119、02-37073110 FAX: 02-37073124					
發生時間	年 月 日 時 分				
災害地點					
發生原因					
災情狀況					
影響情形	淹水長度____公尺、寬度____公尺、深度____公分 <input type="checkbox"/> 人車尚可通行 <input type="checkbox"/> 人車無法通行 <input type="checkbox"/> 民宅積水				
應行處置措施	4. 查證災情並追蹤列管處置情形。 5. 抽水機調派情形。 6. 處置情形持續回報本部。				
備註	請定時（每6小時）將最新處置情形回報本部至災情狀況解除為止。				

附件二

氣象基本 資料	時間	年 月 日 午 時 分			
	地點				
	單位				
	累積降雨量 (事後補紀錄)				
查詢 及 回復對象	時間	年 月 日 午 時 分		查詢 結果  □無災情 □有災情 (續填下面欄位) 列管案號：_____	
	單位				
	姓名				
	電話				
淹水時間	年 月 日 午 時 分				
淹水地點					
淹水情形	長_____m、寬_____m、深_____cm				
影響層面	影響人車通行	<input type="checkbox"/> 有 <input type="checkbox"/> 無			
	住宅淹水	<input type="checkbox"/> 有 <input type="checkbox"/> 無			
處置情形	聯絡人姓名電話				
	協勤人員 姓名電話				
	抽水機派遣情形	出動單位			
		帶隊人員姓名電話			
		規格			
		數量			
		出動時間	時 分		
		抵達時間	時 分		
		開始抽水時間	時 分		
完成淹水抽除時間	時 分				

附件三 災情管制表(範例)

案號	上傳時間	縣(市)(鄉鎮)	災情類別	發生時間	發生地點	現場狀況	處理情形	處理狀態

附件 148



## 桃園市災情通報流程圖

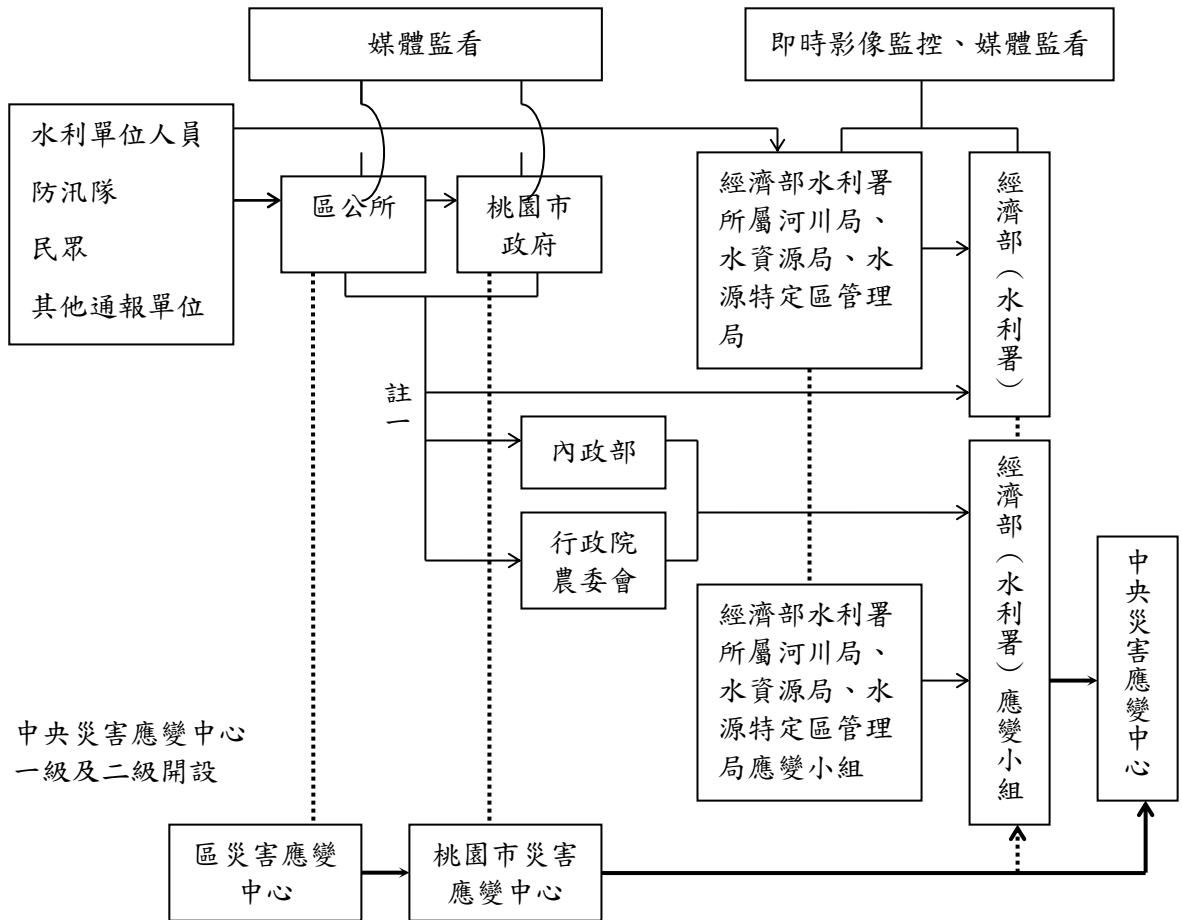

註一：屬市區排水（含下水道）淹水災害者，通報內政部；屬農田灌溉排水及野溪淹水災害者，通報行政院農業委員會；屬河川、區域排水淹水災害者，通報經濟部；前述災情應同時副知經濟部。

註二：縣市政府（災害應變中心）知悉災情，應立即指派或通知權責機關指派災情查證人員查證。查證人員或防汛隊隊員查證結果，應立即通報指派機關。經查災情有誤時，權責機關應予澄清。

註三：縣市政府（災害應變中心）應持續追蹤災情處置情形，陳報中央災害應變中心。俟災情排除或不影響交通與重要生活機能後，解除列管。

附錄二十、各級政府災時對疏散撤離之作業分工事項表

單位 執行內容	中央政府	縣市	鄉鎮市 公所	村里	備註
1. 提供地方警戒資訊	◎	○	○		含公路通阻與封橋封路資訊
	給縣市	給鄉鎮	給村里		
2. 劃定管制區	△	◎	○		管制區禁止民眾進入活動
	協助縣市	負責劃定	協助縣市		
3. 劃定應撤離村里		○	◎		
		協助鄉鎮	負責劃定		
4. 建立應撤離名冊		△	○	◎	鄉鎮市公所應調派必要行政人力，協助村里進行調查作業
		協助並確認	綜整名冊	統籌負責	
5. 收容場所準備	△	○	◎		含各類物資之整備
	其他支援	協助並確認	統籌負責		
6. 提供交通工具	△	◎	○		
	其他支援	統籌負責	協助		
7. 下達疏散撤離命令並通知應撤離村里		○	◎		
		協助鄉鎮	統籌負責		
8. 通知應撤離民眾			○	◎	由警政、消防系統共同協助村里辦理通知民眾撤離事宜（含集合時間及地點之通知）。
			協助並確認	統籌負責	
9. 回報中央疏散情形		◎	○		輸入 EMIS 災情系統
		統籌負責	協助		
10. 通知民眾返家		△	◎	○	